DIARIO DE LA MAÑANA
PORTE PAGO

LA VANGUARDIA

Redacción y Administración: Casa del Pueblo - Rivadavia 2150

Buenos Aires — Martes 30 de Octubre de 1928

TELEFONOS: Redacción: 47 Cuyo 7521 Administración: 47 Cuyo 7304

12 PAGINAS — Edición de

AÑO XXXV
Número 7704

Dr. Silvio L. Ruggieri Charcas 2261

Los grandes latifundios en Buenos Aires

Datos del último padrón de contribuyentes clasificados por partidos y extensiones

LA FAMILIA ANCHORENA

El latifundio constituye en la República Argentina el problema social por excelencia.

Así lo comprendieron sus mejores estadistas, y la historia registra páginas admirables de sus hondas preocupaciones y serias tentativas para resolverlo. Fueron aquellos verdaderos profetas, cuyas grandes verdades repetimos hoy como formidable eco para iluminar la conciencia política y social de nuestro pueblo.

Unas cuantas familias se repartieron por diversos procedimientos el suelo de la República y transmitido por herencias mantienen acaparadas decenas y centenares de millares de hectáreas del territorio, sustrayéndolas al trabajo y a la vida nacional.

A pesar de constituir los latifundios un obstáculo poderoso al trabajo del país, se benefician a sus expensas, puesto que continúan aumentando indefinidamente de precio y enriqueciendo cada vez más a sus ociosos propietarios.

Para exhibir en toda su gravedad el problema social que plantea la existencia de los latifundios, hemos recorrido nuevamente los cuadernos publicados hasta ahora del padrón de las propiedades de la provincia de Buenos Aires.

Como resultado de nuestra tarea hemos confeccionado para cada partido de la provincia un cuadro con los latifundios superiores a 5.000 hectáreas, con indicación de su dueño y respectiva valuación fiscal. Con estos datos hemos confeccionado en seguida los cuadros correspondientes a los latifundios que poseen en diversos partidos una misma familia.

Empezamos, pues, la publicación dando a conocer la superficie territorial que posee en la provincia de Buenos Aires la familia de Anchorena, y que suma en total 378.094 hectáreas con una valuación fiscal (inferior a la real) de pesos 63.515.400 m|n.

He aquí primero las propiedades por partidos:

Partidos	Hectáreas	Valuación $ m|n
Azul	7.151	2.449.200
Balcarce	12.267	3.119.600
Bragado	4.649	1.500.000
Coronel Pringles	5.408	969.000
Coronel Suárez	9.259	2.033.100
General Belgrano	6.823	1.218.000
Gral. Madariaga	13.052	1.570.000
Juárez	40.554	10.530.000
Laprida	9.976	1.227.000
Las Flores	19.157	2.126.000
Lobería	16.198	3.305.000
Lobos	2.291	741.000
Mar Chiquita	76.059	10.419.000
Pila	98.925	9.739.700
Saavedra	9.060	1.132.500
Saladillo	13.155	3.185.000
Tandil	22.260	5.742.000
Tapalqué	10.634	1.850.000
Zárate	1.233	708.400
	378.094	63.515.400

Esta superficie de 378.094 hectáreas — 3.780 km2 — es del doble del Dantzig, territorio que mantiene a las principales potencias europeas en continua zozobra, y es una tercera parte mayor que la del Gran Ducado de Luxemburgo, que tiene una población de más de 260 mil habitantes, y ocupa un rol importante en la industria metalúrgica universal.

Las 378.094 hectáreas son poseídas por 19 personas de la familia Anchorena, en las cantidades que se indican en el siguiente cuadro:

Nombre y apellido	Hectáreas	Valuación $ m|n.
Mercedes C. de Anchorena	104.621	18.716.500
Ana Fernández Anchorena	54.516	12.188.500
A. M. de Anchorena	45.124	7.345.300
Juan E. Anchorena	38.531	4.107.900
Dolores Alzada Paz de Anchorena	35.769	4.838.000
Benjamín Anchorena	15.416	2.003.500
Carlos F. Anchorena	13.052	1.570.000
Marta Anchorena	10.962	629.000
Pedro Anchorena	8.595	650.000
M. E. Josefa de Anchorena	8.123	2.095.700
Juan J. y P. Anchorena	7.685	643.800
Mercedes J. Q. Anchorena	7.151	2.449.200
Juan José Anchorena	6.622	418.000
J. J. M. Rizlos de Anchorena	4.649	1.500.000
Manuel R. de Anchorena	4.129	1.050.000
Mercedes A. de Anchorena	4.063	1.034.800
Miguel J. de Anchorena	4.069	1.034.800
Juana Anchorena	3.778	532.000
J. F. de Anchorena	1.233	708.400
	378.094	63.515.400

No olvidemos, para terminar, que se trata tan sólo de las propiedades que esta familia posee en la provincia de Buenos Aires.

La conciencia política

¿EN QUE CONSISTE?

Poder votar es un hecho político y social de grande importancia. Los pueblos que pueden votar libremente, y donde el sufragio universal es un hecho asegurado por la ley y garantido por la autoridad, son pueblos que no recurren a la revuelta ni al motín. Se puede afirmar que el sufragio universal, real y efectivo, es la revolución en permanencia.

Pero, para que el sufragio sea eficaz y conducente, es indispensable no solamente poder votar, sino saber votar. La ley garantiza lo primero, la educación política realiza lo segundo.

La conciencia política del ciudadano consiste en saber votar; en vincular el ejercicio del voto con los intereses inmediatos y mediatos del grupo, de la clase, de la nación; en dar al voto un contenido económico y social en consonancia con los propósitos que se buscan y con el objetivo que persigue.

La inconsciencia política se manifiesta precisamente en la desvinculación absoluta del ejercicio del voto de los intereses individuales y colectivos.

¡Cuántos jóvenes — por no decir todos — protestan airadamente contra el servicio militar obligatorio que los arranca del taller, de la oficina, de las ocupaciones habituales y los lleva al cuartel por un año y a la marina por dos años! Pero, estos mismos jóvenes, instintivamente antimilitaristas, cuando ejercitan sus derechos de ciudadanos, votan, en su gran mayoría, precisamente por el partido político que aumenta los privilegios enormes y absurdos de la casta militar, que gasta centenares de millones en armamentos de mar y tierra y que pretende aumentar, en vez de reducir, la duración del servicio militar!

Tales jóvenes son políticamente inconscientes, son incapaces de vincular el ejercicio de su voto con las cosas que los afectan y perjudican.

¡Cuántos obreros — por no decir todos — se quejan y protestan contra la carestía de la vida que hace que sus salarios sean absolutamente insuficientes para cubrir las necesidades de un hogar sano e higiénico! La protesta está permanentemente a flor de labios de las madres proletarias — ministros de hacienda de los magros presupuestos de sus familias — por el encarecimiento progresivo de los alimentos, vestidos, vivienda, etc.! Pero estos mismos obreros votan, en el día de la elección, por el partido proteccionista que aumenta en un sesenta por ciento los ya muy altos derechos de aduana sobre todos los artículos de primera necesidad y que encarecen enormemente la vida!

Tales obreros son políticamente inconscientes, son incapaces de dar un contenido real al voto que emiten, no comprenden la íntima vinculación de la ley y del sufragio universal!

¡Cuántos padres de familia comprenden que la escuela que da instrucción a sus hijos es insuficiente en cantidad y calidad, y que desearían que la educación primaria mejorara y aumentara!

Pero, estos mismos padres de familia votan por el partido que cifra su éxito en la ignorancia popular, en el analfabetismo de las masas!

Tales padres de familia son políticamente inconscientes.

¡Cuántos ciudadanos hay que se creen y se proclaman liberales y que protestan contra el presupuesto de culto, contra la iglesia oficial, contra la ingerencia clerical en la vida política de la nación y que quisieran ver implantado, en el país argentino, un régimen laico de verdad!

Pero, estos mismos ciudadanos votan por el partido político que apoya y se apoya en la iglesia oficial.

Son ciudadanos políticamente inconscientes.

Son innumerables los casos de desvinculación absoluta de la necesidad individual y colectiva, material y mental, y el ejercicio del sufragio universal. Pero, ¿para qué enumerar más casos? Con los citados basta y sobra para comprender en qué consiste la inconsciencia política de los ciudadanos.

Los que pueden votar y votan mal, no tienen derecho de protestar por los males que los aquejan debido a las malas leyes producto de su propia inconsciencia política.

Poder votar, es una conquista democrática muy importante, pero saber votar es una conquista mucho mayor aun.

La gran tarea que incumbe ahora al Partido Socialista es crear la conciencia cívica del ciudadano, elaborar la madurez política de la clase obrera, dar un contenido económico y social al voto popular.

Sin esta elemental y fundamental tarea, la política argentina continuará siendo un caos y el progreso colectivo un juego de azar.

La conciencia política consiste, pues, en saber votar.

¡Hay que educar al pueblo para que sepa votar!

La "marcha" sobre la Casa Rosada y la intendencia

Los taberneros preparan para hoy una manifestación de doble sentido

MANIOBRA ELECTORAL

Tenemos a la vista la circular en que el señor F. Migueus Rey, presidente del "Centro Mercantil", formado por dueños de cafés y bares, invita a los comerciantes del ramo a un acto público, que deberá celebrarse hoy, como "homenaje del comercio y la industria (?) al presidente de la república, doctor Hipólito Irigoyen, y sus colaboradores del gobierno nacional".

Se trataría del cierre de las casas de comercio entre las horas 14 y 18, y de una manifestación pública a la que concurrirán los comerciantes e industriales que adhieran al movimiento "y los respectivos empleados de sus establecimientos" (subrayamos).

Pero este "homenaje de simpatía y adhesión al primer magistrado de la república, doctor Hipólito Irigoyen", tiene sus bemoles, pues será al mismo tiempo, según los términos de la circular referida, "un nuevo voto de fe del comercio y de la industria metropolitanos en el nuevo gobierno nacional y en su propio devenir".

Para que no se dude de que se trata del "devenir" del comercio y de la industria, el señor Migueus Rey agrega: "Basta señalar las circunstancias difíciles del momento en el mundo de los negocios, y los antecedentes personales del gran repúblico que preside el país, para fundamentar el acto que, por magno que resultara, siempre será escaso para las virtudes cívicas del señor Irigoyen, cuyo exaltado nacionalismo (?) le indican como el protector más decidido del comercio y la industria de la Argentina".

¿Cómo expresarán estos comerciantes su "homenaje de simpatía y adhesión" al señor Irigoyen?

Pues pidiéndole (a eso van a la Casa Rosada, y no a otra cosa) las siguientes medidas, entre otras: Supresión por las Obras Sanitarias de la Nación del 50 o|o de recargo a los comercios que expenden bebidas; reforma de la reglamentación (?) de la ley de descanso dominical en el sentido de que se permita la apertura de los negocios en día domingo y el libre expendio de artículos de consumo (?), y se supriman las multas al mismo, hoy día aplicadas caprichosamente por los inspectores del Departamento nacional del trabajo; cesación de las requisas policiales sin venia de los comerciantes, y rebaja de las patentes nacionales.

Completando el "homenaje"... al señor Irigoyen, la misma comisión de los manifestantes, al salir de la Casa Rosada, se dirigirá a la Intendencia, y "entregará al jefe de la comuna otros petitorios que se relacionan íntimamente con el comercio y la industria de la capital", como ser: supresión de los "impuestos sin retribución, tales como el de alumbrado, barrido y limpieza al comercio y a la industria, la licencia de bebidas y las patentes de orquestas y billares"; y "suspensión de los pleitos ejecutivos por cobro de impuestos improcedentes, hasta que el concejo deliberante se expida en las peticiones que formulara el Centro mercantil sobre esa materia".

Se ve con toda claridad que a estos comerciantes les preocupan más sus propios intereses que la gloria del señor Irigoyen.

El señor Migueus Rey advierte, todavía, que "si el movimiento es simpático por su significado, su alcance puede ser categórico y de amplias proyecciones para el futuro comercial de la ciudad".

En vísperas de las elecciones municipales, estos comerciantes pretenden impresionar al titulado radicalismo y a su jefe con una demostración de fuerzas en la que habrá más de un engaño.

En primer lugar, "estos comerciantes" no representan siquiera a todo el gremio de cafés, bares y tabernas, pues el señor Migueus Rey apenas encabeza a una fracción del mismo, ya que la otra lo acusó ante la justicia, y la única industria que puede estar ligada a ellos es la de las fábricas de licores y de las bodegas de Mendoza y San Juan.

En segundo término, ni los amigos, ni los empleados que serán obligados a asistir a la manifestación, tienen nada que ver con los intereses y los posibles enjuagues electorales de estos comerciantes.

La "marcha" sobre la Casa Rosada y la intendencia del ejército del señor Migueus Rey, quien lleva camisa blanca no tendrá ninguna consecuencia práctica, por más que su organizador haya cuidado la parte espectacular: filas que "guarden estética militar en la formación y en el paso", guiadas por "comisarios de columnas y oficiales de recorrida, que se distinguirán por banderas argentinas como gallardetes".

El señor Migueus Rey, al frente de sus taberneros internacionales, llegará a la Casa Rosada y a la intendencia, pero no a una banca del concejo, con la que sueña, ni sus representados verán satisfechas sus aspiraciones.

Se opondrá a ello la gran masa del pueblo elector de la capital, que tiene mucho que perder con el desarrollo de las tabernas más o menos disimuladas, distinguidas o modestas.

Una carta del compañero Carlos L. Gracidas

Nuestro compañero Pérez Leirós acaba de recibir una interesante carta del compañero Gracidas, quien le trasmite las primeras impresiones de su llegada a México.

Tomamos de la misma los párrafos principales que son una descripción de la mayor importancia del momento político y obrero de la república hermana, a la vez que una prueba elocuente de la íntima comunión de ideas y sentimientos que inspira la obra social de ambos países.

"La inconsistencia de todos los cargos enderezados contra los hombres de la Confederación Regional Obrera Mexicana y del Partido Laborista, en relación con el funesto acontecimiento que dió fin a la vida del C. general Alvaro Obregón — dice Gracidas —, no tardó muchas horas en manifestarse, y ni los más enconados enemigos nuestros pueden ya, en bromas o en veras, aludir a cualesquiera motivos de duda, a cualesquiera complicidades que se señalaran en la conducta nítida, recta y enérgica de nuestros compañeros que asumen la responsabilidad del movimiento obrero mexicano. La inconsistencia, hay que repetirlo, de toda aquella alharaca artificialmente hecha, explotando la muerte de Obregón con fines muy personales, para perjudicar a los más firmes y leales colaboradores del presidente Calles, también ha quedado puesta de relieve cuando hemos visto sacudida a la nación, verdaderamente sacudida, al escuchar o leer el trascendentalísimo discurso del presidente Calles ante el congreso.

Con tales afirmaciones mías contesto la fraternal carta de usted, recientemente llegada a mis manos, en la que me fué fácil hallar su generosa ansiedad por conocer nuestra situación y principalmente la personal del compañero Moronco, éste, se encuentra moral y materialmente en las mismas condiciones personales que la víspera de ser presentada su renuncia; vive en el seno de las agrupaciones la vida intensa, pero sinceramente vivida, que se le ha conocido desde que llegó a ocupar un lugar de absoluta confianza y de responsabilidad, por voluntad unánime de los trabajadores. En cuanto a los demás camaradas que integran el amplio grupo de colaboradores de Moronco, están, a su vez, igualmente enteros en la lucha que se supone ha de desarrollarse para esperar nuevos y trascendentales acontecimientos en el orden político y social del país.

Ahora mismo estamos preparando la realización de la IX Convención de la Confederación Regional Obrera Mexicana. Reina entusiasmo y expectación por ese acontecimiento nacional de índole obrera y todos tenemos nuestras mejores esperanzas puestas en que también esa reunión ha de sacudir al país en iguales proporciones que lo sacudieron el 20 de julio y el 5 de septiembre de este año. La Convención probablemente tendrá lugar en octubre o noviembre próximos, y para entonces me será completamente grato servir al pueblo argentino por intermedio de usted y demás camaradas a quienes estoy escribiendo, una información tan amplia como me lo permitan otras ocupaciones.

A modo de primera noticia que tiene algunos aspectos de verosimilitud y que en parte, contiene algo de lo mucho que yo dije en Buenos Aires con respecto al presidente Calles, me apresuro a manifestarle que en estos momentos ya se despierta un vivo movimiento de opinión en el sentido de otorgar al ciudadano Calles, recién entregue el poder, la jefatura del partido Laborista, lo que dará a entender a usted y a quienes siguen de cerca nuestro problema, cómo será el año 1929 para la función so-

LA MEDICINA DE MENOR PRECIO NO ES SIEMPRE LA MAS BARATA

A propósito de un comentario sobre la plataforma electoral socialista

"La Razón" se ocupó ayer de la plataforma electoral aprobada por el Congreso extraordinario de la Federación Socialista de la Capital. No le parece bien el punto que dice: "En las licitaciones municipales sólo se aceptarán las propuestas presentadas por los que tengan su personal agremiado".

No le gusta, porque "entre dos fábricas de productos químicos, por ejemplo, que ofrezcan medicamentos para la provisión de hospitales, la preferencia no se dará a la que cotice menor precio, sino a la que tenga su personal agremiado, aun cuando ofrezca el producto a un precio mayor". Y porque a la municipalidad, en consecuencia, no ha de interesarle la economía en la adquisición, sino la agremiación de los obreros de una industria particular".

Evidentemente, la municipalidad no puede desentenderse de la economía. Pero, tampoco ha de ignorar, ni desentenderse, de las condiciones de trabajo de quienes producen los artículos que ella necesita.

Una fábrica de productos químicos impusiera a su personal 10 horas diarias de trabajo y un salario de hambre, podría ofrecer sin duda a la municipalidad sus artículos a precios sin competencia, pero también nutrida clientela, a sus hospitales. Los obreros y empleados no ganarían para medicamentos, pues, ya sabe "La Razón" que la miseria y el excesivo esfuerzo físico son sinónimos de enfermedad. Y la comuna, remedando al caritativo Juan de Dios, haría primero los enfermos, y los hospitales luego.

La agremiación de los obreros y empleados, que tanto asusta a "La Razón", es una garantía de buen trabajo, de salud pública, y con ella, y gracias a ella, se eleva el nivel de vida de toda la población. El obrero y el empleado no organizados son factores de anarquía, dispuestos, fáciles a secundar los manejos dolosos, contrarios a la salud pública, de fabricantes y comerciantes inescrupulosos. Con ellos, el nivel de vida baja a límites inconcebibles, porque los comerciantes e industriales tienden siempre a realizar sus ganancias presionando en la línea de menor esfuerzo. ¿Y qué haría la municipalidad con una población de obreros y empleados harapientos, mal comidos, mal dormidos, envejecidos prematuramente, enfermos? ¿Construir hospitales? ¿Agotar las existencias de medicamentos "de menor" precio? No es un programa municipal muy deseable.

Con la agremiación del personal obrero y empleado de una fábrica de productos químicos, es posible que la municipalidad pagara algo más caras las medicinas. Pero, las compraría en menor cantidad, porque habría menos enfermos.

Y vayase, en buena hora, lo uno por lo otro.

COMUNICACIONES AL CONGRESO SOCIALISTA

Nota de la Sociedad de fomento "Nueva Pompeya Sud"

Respondiendo a la invitación formulada por la Federación Socialista de la capital, la sociedad de fomento Nueva Pompeya Sud hizo llegar al último Congreso local la siguiente expresión de deseos:

"Intimar de inmediato a la fábrica de Cal-Chaquí para que se ponga en condiciones por el constante perjuicio que ocasiona al vecindario.

Apertura de las siguientes calles: Salí, desde Traful hasta vías del F. C. Oeste; Santo Domingo, de Cachí hasta San Francisco; Salí, de Río IV hasta Santo Domingo; Pepirí, de Traful hasta Ancaste, e Iriarte, de Cachí hasta Vélez Sársfield.

Relleno de un terreno municipal, en las calles Traful y Salí.

Adoquinado de las siguientes calles: Traful, de Cachí hasta Pepirí; de Iguazú hasta avenida Sáenz; Pepirí, de Caseros hasta el Riachuelo, y calle Ventana, de Cachí hasta avenida Sáenz.

Relleno de la laguna que existe en Pepirí, Traful y vías del F. C. Oeste."

¿QUIEN ES EL PRESIDENTE DE LA REPUBLICA?

Creíamos que el día 12 de octubre, el señor Hipólito Irigoyen juró solemnemente, ante el congreso de la nación, observar fielmente la constitución, que luego se dirigió a la Casa Rosada para ponerse la banda y empuñar el bastón presidencial.

Y, con nosotros, teníamos entendido que se lo creía todo el mundo.

Pero, es esta la verdad histórica o un caso originalísimo de sugestión colectiva?

La existencia positiva de un presidente se refleja en el "Boletín Oficial", registro diario de sus actos.

Cuál no sería, pues, nuestra sorpresa, cuando al abrir el "Boletín Oficial" del sábado 27 de octubre de 192' y al revisar las resoluciones ministeriales sólo vimos, como firmas, las de Alvear y Ortiz y el resto, y jamás el nombre de Irigoyen y sus ministros?...

¿Será realmente Irigoyen el presidente de la república?

El centenario de Schubert

Será conmemorado por la Confederación Juvenil Socialista en la Casa del Pueblo

EL PROGRAMA

Para el próximo martes 6 de noviembre, la Comisión de Cultura de la Confederación Juvenil Socialista, ha organizado una velada artística conmemorativa del centenario del gran virtuoso Franz van Schubert, que se realizará en el salón de la Casa del Pueblo.

Prestará gentilmente su concurso la prestigiosa Sociedad del Cuarteto, integrada por los profesores Juan J. Castro (violín); M. Almirall (violín); Bruno Bandini (viola), y José M. Castro (violoncello), ejecutando el siguiente programa:

1o. Schubert, Cuarteto No. 1, óp. 29: I. Allegro ma non troppo; II. Andante; III. Minuetto; IV. Allegro moderato.

2o. Schubert, Cuarteto "Satz", óp. póstuma: I. Allegro assai.

La profesora Victoria Gucovsky pronunciará una conferencia alusiva acerca de Schubert.

La entrada será libre, y se aceptará un óbolo voluntario para sufragar los gastos de organización del acto.

No se admitirá la entrada durante el concierto.

UNION VECINAL Y BIBLIOTECA POPULAR "NUEVO HORIZONTE"

Los delegados designados por esta entidad para concurrir al congreso socialista último nos piden dejemos constancia de que no pudieron hacerlo por encontrarse a esa hora en Morón.

Anacronismo

La vida colectiva suele ofrecernos a menudo contrastes chocantes y estrafios, alegres o penosos, trágicos o risueños que revelan, cuando menos, ausencia de correlación entre las ideas y los actos, entre el hecho y el espíritu que debe animarlo, etc.

En este orden va incluído, a nuestro juicio, una noticia procedente de Rosario que aparece en un diario de la mañana, acompañada del respectivo grabado.

Se trata de la colocación de la piedra fundamental del pabellón para consultorio externo del hospital italiano Garibaldi, de la referida ciudad.

Lo que sorprende, al observar el grabado, es desde luego, la presencia de dos clérigos, uno de los cuales aparece bendiciendo la piedra.

¿Qué significa esa ceremonia arcaica en un hospital que por el sólo hecho de llamarse con el nombre de Garibaldi supone en sus fundadores y administradores hombres libres, y por ende enemigos de las farsas del clero?

¿No es una profanación mezclar con el nombre que recuerda al luchador esforzado de la libertad de los pueblos, con un rito bárbaro y estúpido? ¿O es que los administradores de ese establecimiento ignoran que Garibaldi combatió durante toda su vida la obra oscurantista del clero?

"PROBLEMAS AGRARIOS"

Mañana, a las 21 horas, en el local del Centro Socialista de la sección 20a., calle Talcahuano 762, el ciudadano José Argaña dará una clase sobre el tema del epígrafe.

El ciudadano Argaña ha sido alumno del curso que sobre la materia dictara el doctor Repetto bajo los auspicios de la Escuela libre de estudios "Juan B. Justo", por cuyo motivo quedan invitados a concurrir esta noche todos los alumnos como también a la clase próxima, que será de comentario sobre la que se dará mañana.

PRO FONDO ELECTORAL
DE LA FEDERACION SOCIALISTA

FESTIVAL
EN LA
CASA DEL PUEBLO
ORGANIZADO POR LA AGRUPACION ARTISTICA JUAN B. JUSTO

Domingo 4
A LAS 21 HORAS

En Familia
COMEDIA DRAMATICA EN 3 ACTOS DE FLORENCIO SANCHEZ

Registro Civil
JUGUETE COMICO EN 1 ACTO DE NEMESIO TREJO

ENTRADA GENERAL $ 1

Locarno y la paz del mundo

Un manifiesto del Partido Laborista británico

En la última Conferencia del Partido Laborista británico, efectuada en los primeros días de octubre, fué aprobado el siguiente manifiesto redactado por Mac Donald, con respecto al pacto Kellog y al acuerdo naval francobritánico.

"Esta Conferencia celebra que los gobiernos del mundo hayan declarado solemnemente, en nombre de sus respectivos pueblos, que condenan el recurso de la guerra para solucionar los conflictos internacionales, y manifestado estar dispuestos a buscar el arreglo de todas las diferencias que surjan entre ellos, sea cual fuere su origen y su naturaleza, por vías pacíficas. Observa, sin embargo, con profundo desagrado, que esa declaración se ha hecho con reservas, y que muchos de esos gobiernos siguen una política que corta el camino a todo progreso hacia el desarme; comprueba que el convenio de la Liga de naciones, el pacto que coloca la guerra al margen de la ley y los tratados de Locarno no contribuyeron en asegurar la paz del mundo.

La Conferencia hace resaltar la gran responsabilidad que al respecto ha asumido el gobierno británico conservador desde el año 1924:

a) Este gobierno aniquiló el plan comprensivo para la organización de la paz del mundo, conocido bajo el nombre de Protocolo de Ginebra, imposibilitando así la realización de una conferencia del desarme en 1925;

b) Debilitó el significado de su firma al pie del pacto Kellog, reservándose el derecho de hacer la guerra en su propia defensa o en defensa de algunas regiones del mundo no especificadas, reservas que son incompatibles con el convenio de la Sociedad de naciones;

c) Se negó a firmar ninguna parte del plan general de arbitraje, conciliación y arreglo judicial elaborado por la última asamblea de la Sociedad de naciones;

d) Preparó la actual paralización de las negociaciones de desarme en la comisión preparatoria del desarme. El año último se opuso a la reducción de los gastos de armamentos. Se opuso a la limitación de los efectivos de los ejércitos modernos y a una vigilancia internacional efectiva para la observancia de un posible tratado de desarme. Su actitud reaccionaria tuvo por resultado la renuncia del vizconde Cecil, su representante en la comisión.

e) Provocó el fracaso de la conferencia naval de las tres potencias con su exigencia reaccionaria de 70 cruceros y de un aumento sobre el tonelaje existente. Llegó más tarde a un arreglo con Francia sobre la base de que ciertos cruceros, destroyers y submarinos no serían limitados por medio de tratados internacionales, para otorgar así a Gran Bretaña el programa de cruceros que nuestro gobierno sabe no ser aceptable de parte de Norte América. El acuerdo produjo un efecto desastroso en la opinión pública norteamericana. El gobierno de Norte América se niega a aceptarlo, ni siquiera como base de discusión.

f) Finalmente, a objeto de que las negociaciones puedan continuarse fuera del mecanismo de la Liga de naciones, en la última asamblea de esta institución el gobierno británico se opuso a una próxima reunión de la comisión preparatoria del desarme, que no se reunió desde el mes de abril de 1927. Su representante, lord Cushendun, citó a Gran Bretaña como ejemplo de una potencia que la ha realizado una buena parte del desarme que se reclama, aunque el presupuesto de guerra anual de Gran Bretaña es actualmente de libras esterlinas 114.500.000. Al mismo tiempo la delegación británica hizo un considerable esfuerzo para reducir en varios miles de libras esterlinas el presupuesto de la Liga.

Esta Conferencia invita al gobierno a firmar el plan general de arbitraje, conciliación y arreglo judicial aprobado por la última asamblea de la Liga de naciones, sin ninguna reserva que pudiera debilitar la obligación de solucionar los conflictos por vías pacíficas. Declara que el pacto por el que se declara la guerra al margen de la ley debería ser interpretado honradamente como una renuncia a toda guerra, salvo en el caso de que fuera necesaria para imponer una sanción resuelta por el convenio de la Liga de naciones.

La Conferencia declara que las condiciones de seguridad internacional justifican una inmediata reducción drástica de todas las formas de armamentos por acuerdo internacional. El acuerdo naval franco-británico debería ser abandonado inmediatamente. La comisión preparatoria del desarme debería reunirse cuanto antes y continuar sus sesiones públicas hasta dejar completamente elaborado el tratado de desarme, con miras a la próxima convocatoria de la Conferencia del desarme.

La Conferencia declara que un tratado efectivo de desarme debe limitar el efectivo de todas las fuerzas armadas, inclusive las reservas instruídas. Debe limitar el número de conscriptos llamados cada año para el servicio militar y el período de instrucción. Debe limitar el almacenamiento de armas y municiones de que cada Estado individualmente pueda disponer como preparación de guerra. Debe limitar el número de cañones pesados, tanques y aviones militares. Debe limitar las unidades navales, tanto en lo referente a su poder de conjunto como a las diversas categorías de unidades. Debe prohibir el uso de los gases venenosos y de las baterías como elementos de guerra. Debe limitar los gastos de cada Estado en implementos bélicos. El tratado debe incluir cláusulas para la inspección internacional de la aplicación de estas limitaciones y prohibiciones, sea por la Liga de naciones o por una organización más amplia que abarque también las naciones no adheridas a la Liga. Debe preocuparse además de la inspección nacional e internacional de la fabricación, el comercio y el transporte del material de guerra, y establecer alguna forma de control internacional en la aviación civil.

La Conferencia invita al gobierno británico a abandonar su oposición a un tratado efectivo de desarme, y a anunciar que está dispuesto a efectuar una reducción inmediata de su armamento, como punto de partida para un desarme total por etapas sucesivas. Un gobierno laborista, al hacerse cargo del poder, haría público cualquier tratado internacional que no se hubiera dado a conocer o sólo se hubiera dado imperfectamente, sometiendo su conducta a una decisión de la cámara de los comunes.

Teniendo en cuenta el acuerdo firmado por el presidente Wilson, Lloyd George y Clémenceau, y presentado a Alemania en junio de 1919, el artículo 231 del tratado de Versalles y su cumplimiento de parte de Alemania, el hecho de que Alemania es miembro de la Liga de naciones y nación signataria de los tratados de Locarno de 1925 y del pacto de Kellogg de 1928, esta Conferencia pide el inmediato e incondicional retiro de las tropas extranjeras de la región del Rhin."

Ecos del Congreso

El ciudadano Raggi nos ha dirigido una carta con motivo de las palabras del delegado del centro de la 12a. registradas en nuestra crónica del Congreso último y según las cuales se encontraría "moralmente inhabilitado para ser delegado".

Nos pide en su carta que dejemos constancia — y lo hacemos pues se trata de una omisión de nuestro cronista — que el cargo no podía inhabilitarlo en manera alguna y fué contestado por el delegado suplente, compañero Vassini, y que el mismo responde únicamente a una publicación relacionada con los votos obtenidos por un candidato en la última elección nacional, asunto sobre el cual el centro de la 7a. Caballito norte se pronunciará sobre la base del estudio que realiza una comisión.

—El ciudadano Coca nos pide dejemos constancia de que sus palabras pronunciadas en la sesión última del Congreso fueron las siguientes: "que el Partido no debía ir siempre a remolque de las actitudes de sus grupos de representantes, y que ya era hora de que éstos se ajustaran a lo que quería la masa del Partido".

POR EL SERVICIO DE TRES MESES

Los vecinos de Bella Vista, de la provincia de Tucumán han elevado al congreso una solicitud con 415 firmas, auspiciando la sanción del proyecto socialista de reducción a tres meses del servicio militar.

Correspondió al Centro Socialista local la iniciativa de elevar el petitorio y a los compañeros la recolección de firmas, que ha dado el resultado tan importante que hemos consignado.

Casa de gobierno

EL PODER EJECUTIVO HA DESIGNADO administrador general de los ferrocarriles del Estado al ingeniero Manuel J. Claps, el que será puesto en posesión de su cargo mañana, a las 15 horas, por el ministro de obras públicas, doctor José Benjamín Abalos.

* * *

EL DELEGADO ARGENTINO AL INSTITUTO internacional de agricultura, de Roma, ha informado al ministerio de agricultura que la cosecha de maíz de la campaña en curso asciende a 2,537.000 toneladas.

* * *

EL MINISTRO DE AGRICULTURA RECIBIÓ a una comisión de isleños del Delta presidida por el agrónomo regional de dicha zona, señor Salomone.

La comisión solicitó del ministro la adopción de una serie de medidas relacionadas con la producción frutícola y la defensa de la explotación del álamo.

El ministro recibió, asimismo, a una delegación de representantes de casas cerealistas, los que se entrevistarán esta tarde con el presidente de la república.

TIROTEOS EN SAN JUAN

SAN JUAN, 29 (23.40) — Anoche un sujeto llamado Juan de Dios Vázquez, jefe del garaje oficial, sin que mediara razón alguna, en plena ciudad, atacó a tiros de revólver a un automóvil ocupado por el señor Cirilo Sarmiento y su familia. Felizmente, aunque todos los tiros dieron en el automóvil, no hubo víctimas. Vázquez fugóse en un camión de propiedad de otro oficialista.

También en pleno centro de la ciudad los soldados de policía descargaron sus winchesters, haciendo alrededor de veinte disparos. Hoy otro individuo, desde un automóvil, atacó a balazos a una persona que transitaba tranquilamente por la calle Santa Fe. Estos hechos producense todos los días. Durante la noche escúchanse descargas por las calles, hecho que tiene alarmada a la población.

La ley 11.388 facilitará el desarrollo de la cooperación en el país

ASI OPINA EL INGENIERO LUIS DUHAU, PRESIDENTE DE LA SOCIEDAD RURAL ARGENTINA

(De una encuesta de "La Razón")

En procura de nuevas opiniones para nuestra encuesta hemos entrevistado al ingeniero Luis Duhau, presidente de la Sociedad Rural Argentina. El conocimiento que por los estudios ha realizado y por sus actividades tiene de los problemas económicos del país, especialmente de aquellos que se refieren a nuestra vida rural, hace sumamente importante el juicio suyo, que hoy publicamos, sobre la cooperación.

Importancia de la cooperación

—¿Qué opina de la ley de cooperativas, preguntamos?

—Creo, nos dice, que la importancia de la legislación sobre cooperativas en nuestro país, surge de la importancia fundamental que han de tener las cooperativas en la solución de nuestros problemas agrarios. Son ellas, a mi juicio, la organización adecuada para resolver las dos grandes cuestiones que afectan a los productores del campo y a toda la economía rural: la de la venta de la cosecha y la del crédito agrícola.

Ganaderos y agricultores.

La Sociedad Rural Argentina, agrega, dedica en estos momentos especial atención a la agremiación. Bueno es hacer notar que en ella no se hace cuestión de ganaderos y agricultores, pues la última crisis ganadera nos enseñó a los ganaderos a diversificar la producción, dedicando parte de nuestros campos a la agricultura, y a las industrias derivadas, como la lechería, la cría de los cerdos, de las aves, etc., con gran ventaja para los rendimientos de nuestras explotaciones. La corta duración de los alfalfares, por otra parte, planteó esta misma necesidad. Considero, pues, en su conjunto, los problemas del campo, sin distingos que hoy no caben entre ganaderos y agricultores. Y es mi opinión que la cooperativa, resolviendo nuestros problemas del campo, sin distingos que hoy no caben entre ganaderos y agricultores. Y es mi opinión que la cooperativa, resolviendo nuestros problemas económicos, ha de ser la base de la organización gremial de los productores rurales.

El crédito agrario.

Al referirme al crédito agrario, lo he de hacer teniendo en cuenta especialmente aquel crédito que hoy se otorga al chacarero por intermedio del negociante de campaña, que es a la vez quien le vende los artículos necesarios para su consumo y le compra luego su cosecha. Entiendo que ese tipo oneroso de crédito debe corregirse, si queremos que nuestros productores rurales estén luego habilitados para vender libremente sus cosechas en el mercado general.

Para los Bancos, nos dice el ingeniero Duhau, el comerciante de campaña tiene más responsabilidad que el chacarero a los efectos de la concesión de créditos. El chacarero, sin embargo, posee una capacidad de producción que significa evidentemente responsabilidad económica. Pero para el Banco le es difícil, si no imposible, determinar si existe o no esa capacidad de producción en el solicitante de crédito, que no dispone de un capital efectivo. De aquí que los Bancos encuentran dificultad para otorgarles crédito individualmente, cuando no son propietarios de la tierra o de otros bienes.

Mas la cooperativa crea una situación bien distinta, ya que ella cuenta con la responsabilidad de todos sus socios, y en todos ellos no puede fallar simultáneamente la capacidad de producción, ni la honradez. Podrá entonces obtener crédito, facilitándolo luego a sus asociados, o bien servir de garantía para que éstos puedan obtenerlo directamente de las instituciones bancarias. Con tal sistema, la responsabilidad de los agricultores unidos es superior a la del comerciante de campaña. Y el edificio de crédito que podrá soportar la organización cooperativa será fortísimamente mucho mayor que el del régimen actual, construído sobre la base del comerciante de campaña.

El crédito que abre el comerciante de campaña, añade el ingeniero Duhau, favorece el despilfarro, ya que el interés principal de ese comerciante es vender mercaderías manteniendo un saldo deudor en la cuenta del cliente, que facilite su intervención en la compra de su cosecha.

El crédito de la cooperativa, por el contrario, fomentará el ahorro, al igual de lo que ha acaecido en las cajas rurales en otros países, por la necesidad en que se encontrarán los solicitantes de demostrar su sólida situación económica ante quienes deberán decidir los créditos que le serán otorgados.

Por otra parte, la cooperativa podrá ejercer la más estrecha vigilancia de los créditos concedidos, para que se apliquen de acuerdo a los fines para los que se han solicitado. El mutuo conocimiento que los cooperadores deben tener unos de otros, permitirá fácilmente realizar esta importante función difícil si no imposible para las organizaciones bancarias existentes.

Los elevadores de granos

Las cooperativas, continúa el ingeniero Duhau, deberán también construir los elevadores de granos en las localidades del interior, una vez que contemos con los elevadores terminales en los puertos de embarque.

—A propósito, decimos. Cree usted que sea posible construir los elevadores, con el máximo de 25.000 pesos para los créditos hipotecarios, que ha fijado la reglamentación de la ley 11.388?

—Entiendo que sí, nos dice ingeniero Duhau. Esa cantidad es suficiente si se admite como en el Canadá, que los elevadores de campaña deben realizar exclusivamente las operaciones de recepción y carga del cereal a granel, y que el secado y la limpieza del grano, así como el almacenamiento, debe hacerse en los elevadores terminales. Y creo necesario que el sistema sea éste, ya que es esencial su almacenaje en los puertos, para la amplia y libre concurrencia internacional. Además, añade, el capital de las cooperativas puede reforzar esos 25.000 pesos de préstamo hipotecario, en caso de necesidad.

—¿Entiende que la standardización del cereal, indispensable para la carga a granel, se obtendrá mediante la cooperación?

—La importancia de la clasificación de los cereales, nos responde, nace de la confianza que debe provocar en los mercados consumidores. Es necesario que el molinero extranjero que compre por ejemplo el trigo argentino número 2, sepa que se trata de un trigo cuya calidad es invariablemente la misma. Esa uniformidad sólo podrá obtenerse poniendo la clasificación bajo el control oficial, como lo han hecho en el Canadá, en donde tan importante función está en manos de una comisión especial nombrada por el gobierno por 10 años, y a la que se le ha dado una gran autonomía.

La ley de cooperativas

—¿Cree que la ley 11.388 facilitará el desarrollo de la cooperación?

—Entiendo, nos contesta el ingeniero Duhau, que esa ley facilitará enormemente la realización del programa de acción cooperativa de que hemos hablado. La ley 11.388 se encuadra en los conceptos básicos del cooperativismo, y esto basta para señalar su bondad.

—Se objeta, sin embargo, la prohibición que contiene de vender a crédito artículos de consumo.

—Creo, nos contesta nuestro reportado, que se trata de una prohibición muy sana, aunque en ciertos casos especiales puede ser una incómoda limitación. La venta a crédito conspira contra el ahorro, ya que la facilidad de comprar sin efectuar el pago inmediato, estimula los gastos.

Cooperativas y frigoríficos.

—¿Cree en un gran desarrollo de nuestra cooperación?

—Espero el desarrollo de la cooperación, especialmente entre los productores rurales.

—¿Y en cuanto a la creación de cooperativas para construir frigoríficos independientes del "pool" extranjero?

—Es éste un asunto que ha sido seriamente estudiado en la Sociedad Rural, llegándose a la conclusión de que al "pool" de frigoríficos, debemos oponer la intervención de una junta oficial, en representación del gobierno, que controle las operaciones que realizan los frigoríficos y que inicie la clasificación de las carnes. En cuanto a los frigoríficos cooperativos, su éxito sería dudoso, ya que el mecanismo de la venta de nuestras carnes, requiere una organización comercial sumamente compleja y costosa, además de que, para competir con el "pool" extranjero, se requiere una gran experiencia comercial de la que hoy carecemos.

AGRUPACION ARTISTICA "JUAN B. JUSTO"

Su contribución al fondo electoral

La Agrupación Artística "Juan B. Justo", la prestigiosa institución que fundara y alentara el maestro, se ha propuesto organizar una serie de espectáculos a total beneficio del fondo electoral de la Federación Socialista de la Capital.

Comenzará la serie con una función teatral en la Casa del Pueblo, el domingo 4 de noviembre, a la noche, y continuará todos los domingos sucesivos de noviembre y diciembre, cerrándose la "temporada" con un gran festival el 10 del año próximo. La Agrupación necesita, para llevarla a cabo en forma, del concurso de muchos compañeros; cuantos más, mejor.

Los que estén dispuestos a cooperar en la tarea, pueden mandar su adhesión, por escrito, a la Casa del Pueblo o personalmente, los miércoles, después de las 21, a Larrea 268, local del Centro de la 11a.

COOPERACION

Construirá su local propio la Cooperativa Obrera de Consumo, de Mar del Plata

Como lo anunciamos oportunamente, la Cooperativa Obrera de Consumo estudiaba la forma de construir un local propio, para establecer en él sus almacenes.

En la asamblea realizada el domingo, 14 del corriente, se resolvió nombrar una comisión especial que conjuntamente con el directorio, estudiase la financiación de la obra, pasándose a cuarto intermedio hasta hoy.

La asamblea autorizó al directorio a adquirir en compra un lote de tierra de 750 varas cuadradas, y a invertir hasta la suma de pesos 20.000 en la construcción del edificio.

De inmediato la comisión hará confeccionar los planos definitivos, para iniciar cuanto antes la construcción.

Es este un paso más que da la cooperativa en su marcha ascendente.

Oportunamente informaremos acerca de la marcha de la obra, la que, como decimos, se iniciará de inmediato.

TEATROS

LA TEMPORADA PRIMAVERAL DEL COLON

Esta noche se reiniciará en el Colón el ciclo de conciertos sinfónicos que interrumpiera la breve temporada lírica finalizada anteayer.

Bajo la dirección del maestro Gregorio Fitelberg se ejecutará una suite de Creslaw-Marx (dedicada al propio Fitelberg) y dos conciertos [illegible] Strauss; la "sinfonía doméstica" y "así hablaba Zaratustra".

"EL POETA", DE MARMOL

Conforme notiemos días atrás, se realizará hoy por la noche, en el teatro Cervantes, una representación de [illegible] en cinco actos de José Mármol, "El poeta", y que estará a cargo de los alumnos del curso de Teatro Expresivo del Conservatorio nacional de música y declamación.

Esta obra fué estrenada el día 3 de agosto de 1842, en el teatro Nacional de Montevideo.

He aquí el reparto con que [illegible] "El poeta" en la representación de que se anuncia.

María, Blanca de la Vega; [illegible] Angélica Cano; Elisa, María Elena [illegible]; Teresa, María [illegible]; Carlos, Julio Brocchi Ferrari; [illegible] Antonino, Francisco [illegible]; Esteban Semino.

Las decoraciones del primero, segundo, cuarto y quinto acto, han sido dibujadas por las empresas de Pascual Cavallo y Serrador-Marí. La [illegible] del tercer acto es original de [illegible] Franco.

Números musicales del maestro [illegible] Gil, a cargo de alumnos del curso de música de cámara.

ESTRENO Y BENEFICIO EN EL IDEAL

SE REALIZARA ESTA NOCHE

La compañía nacional que en el Ideal desarrolla su temporada, encabezada por la estimable primera actriz Angelina Pagano, ha [illegible] cartel la comedia de José J. Benavente "La hermana María".

Hoy se realizará el estreno de la [illegible] en tres actos, original de [illegible] Perrari, titulada "Mujeres [illegible]", [illegible] esta obra celebrará esta noche [illegible] función de beneficio la primera actriz Blanca Alonso de los Ríos.

La temporada finalizará el próximo 15 de noviembre, ya que el día siguiente, como ya informamos, [illegible] el Ideal la compañía De la Vega-[illegible].

Angelina Pagano emprenderá, con [illegible] dos compañías, una [illegible] por el interior.

"EL INFIERNO DE DANTE"

SE ESTRENARA HOY EN EL SMART

El conjunto nacional [illegible] Marcelo Ruggero renovará hoy, en la segunda sección nocturna, sus [illegible] del teatro Smart, estrenando una [illegible] en dos actos, original de [illegible] M. Cabrera, titulada "El infierno de Dante".

Esta nueva producción del autor de "Corrida de... toros", "La [illegible] tierra" y "El tío Perfecto", ha sido [illegible] dosamente ensayada.

Aleje el mal humor de su casa

PREPARE SUS COMIDAS CON EL ACEITE PURO DE OLIVA

PELICANO

De gusto suave y delicado y tendrá una buena digestión

IMPORTADORES:

Maglione & Mosto—Buenos Aires

cial y política del proletariado mexicano.

Como usted ve, sólo le transmito la enunciación de hechos ocurridos o probables para un futuro inmediato, sin atreverse a bordar un comentario más o menos amplio como serían mis deseos, a transmitirle también el estado de mi ánimo. Ese comentario, desgraciadamente, no puedo hacerlo, porque me hallo empeñado ya en algunas luchas inherentes al cargo de secretario general con que, a los ocho días de mi llegada a México, me honró la Unión Linotipográfica; las luchas preparatorias que también debo sostener como secretario general de la Casa del Obrero Mundial, puesto también de gran honor para mí, que me discernió hace pocos días esa agrupación histórica, de la que tanto hablé a ustedes. Y, por último, las luchas no exentas de absorción que motiva mi retardado ingreso a la cámara. Sobre esto último he de decir a usted que hasta la presente fecha, la mayoría parlamentaria había decidido reconsiderar su primitiva intransigencia, cerrando las puertas al Partido Laborista; pero el discurso del compañero Calles, como presidente de la república, y la fuerza de opinión hicieron que esa intransigencia terminara en repudio de algunos hombres de esa mayoría y un mejor ambiente de las diputaciones para examinar la cuestión.

Agrega Gracidas más adelante lo siguiente:

"No he de terminar las presentes rápidas líneas sin referirme a la brillante acogida que han tenido en todos los centros obreros y en todos los grupos culturales, adonde me he acercado para hacerlos conocer, los numerosos mensajes y cartas de confraternidad que de la Argentina traje a México. Es probable que ustedes ya se hayan dado cuenta al recibir los periódicos y revistas que antes de esta carta he mandado. Puedo asegurarles que hallo en los compañeros mexicanos las mismas grandes simpatías para ustedes que yo encontré en la C. O. A. y en el Partido Socialista para nosotros.

Dichos mensajes y cartas han sido reproducidos por nuestros órganos de información general y obreros y repetida su lectura en asambleas de federaciones y sindicatos. El cuadro que me entregó la Agrupación Socialista Femenil "Fenia Chertkoff" para las mujeres socialistas mexicanas, fué recibido con verdadero interés y agradecimiento. La compañera secretaria general del Grupo Femenil de la Casa del Obrero Mundial, en su discurso de respuesta a la disertación que hice sobre la personalidad de nuestra compañera Chertkoff, dijo textualmente: "Este cuadro con la fotografía de la eminente socialista rusa que dedicó su vida al mejoramiento y bienestar de la mujer y del niño argentinos, es para nosotros, más que una fotografía, todo un símbolo en el cual nos habremos de inspirar las mujeres de México".

Donde quiera que he hablado dando a conocer mis impresiones robustecidas por la documentación que exhibo, he escuchado las frases admirativas y los aplausos de cordial entendimiento, que desde ya quisiera escucharan todos los Centros Socialistas argentinos, para aliviarme de la carga de emociones que ahora conozco viendo de cerca a mis compañeros compenetrándose del valor y de la importancia moral que ustedes significan como conglomerado de luchadores en Sud América".

EL MOVIMIENTO GREMIAL AL DIA

La huelga de Mihanovich ha terminado

La asamblea de anoche aprobó las bases de arreglo del conflicto

Manifestación hasta el local de los capitanes y baquianos

LOS MAQUINISTAS NAVALES DESTITUYERON A LA C. DIRECTIVA DE SU CENTRO

La asamblea que los marítimos celebraron anoche en la Verdi fué imponente por el extraordinario número de obreros que concurrió a ella.

Abierto presidente Nantes, éste concedió la palabra al secretario del Comité de relaciones, García, para que produjera el informe de este organismo sobre las bases de solución del actual conflicto.

Recomendó García mucha atención a todos los presentes, a fin de que al votar el informe lo hicieran con la mayor conciencia, ya que después de la vuelta al trabajo deberían seguir luchando para consolidar las conquistas obtenidas.

Historió la creación del Comité de relaciones, que no tenía más objeto, dijo, que reorganizar al gremio, pero ante la provocación de la empresa Mihanovich de todos conocida, se vió obligado a declarar el conflicto.

Se refirió acto seguido a los grandes inconvenientes que ha tenido que vencer el Comité durante el curso del movimiento, tales como la traición del grupo que dominaba al Centro de maquinistas navales, y al apoyo que la prefectura marítima le ha prestado a la empresa Mihanovich, pero, con todo, se ha podido vencer al Círculo Naval.

La compañía, empezó diciendo, así que se iniciaron las gestiones ante el P. E., que no podían embarcarse más de 700 u 800 hombres, pero cuando supo que caducarían los permisos de navegación que utilizan los crumiros, y que hasta los maquinistas, venciendo a los traidores que tenían en su seno se plegaban al movimiento, entonces se avino a dar satisfacción a las condiciones presentadas por la organización.

Los elementos del Círculo Naval han ido a la presidencia de la república a intentar usurpar la representación del gremio, pero allí se les ha dicho que no había más conflicto que el sostenido por la F. O. Marítima y la Federación de oficiales y la empresa Mihanovich, y que ellos nada tenían que hacer en él. Y no se les dijo que eran unos cuatarros quizás por consideración.

Hemos conseguido una gran victoria, puesto que tratarse de reivindicar el derecho de asociación, lo cual ha prestigiado más nuestro movimiento que si hubiéramos luchado por conquistar 20 pesos más de sueldo.

Leyó en seguida las bases con las cuales se solucionaba el conflicto, que son:

1o. Reincorporación total del personal de los buques de bandera argentina en sus respectivas categorías.

2o. Respeto al derecho de asociación.

3o. La compañía respetará las condiciones de trabajo, sueldos y extras en vigencia.

Siguió luego comentando cada una de estas cláusulas y dando explicaciones sobre su alcance y significación, y destacó que la reincorporación debía hacerse en el mismo puesto que cada huelguista tenía al estallar el movimiento.

No nos interesa, dijo después, lo que el señor Dodero hará con los mil y pico de crumiros que le quedarán, aunque lo más seguro será que desaparecerán al caducar con la terminación del conflicto los permisos que esos sujetos tenían para navegar.

Respecto a la reincorporación de los compañeros uruguayos que se habían plegado al movimiento como acto de solidaridad, manifestó que no había podido ser tratada ante el P. E. argentino, ya que éste no podía hacerlo por ser tripulantes de barcos de bandera uruguaya, pero que, saldría mañana un delegado del consejo de relaciones para Montevideo con el propósito de dejar arreglado este asunto.

En lo que se refiere a los compañeros paraguayos, dijo que había mantenido una conferencia con el secretario de la Liga marítima y que éste le había transmitido las seguridades dadas por el presidente del Paraguay de que al solucionarse la huelga en la Argentina, quedaba asimismo solucionada en el país vecino.

Si la empresa procede de buena fe, no habrá inconvenientes en la reincorporación de todos los huelguistas. Pero para solventar cualquier dificultad, se ha designado una comisión que atenderá todas las reclamaciones y solucionará todos los inconvenientes que se presenten.

Por su parte, el poder ejecutivo designará también con este objeto a un funcionario, que no será de la prefectura marítima.

Terminó haciendo presente que no sería extraño que al reincorporarse, algunos quisieran perturbar la operación con toda clase de artimañas, pero que nadie debe dejarse embaucar, y tener confianza en la organización para solucionar cualquier incidencia.

Seguidamente Prioli, secretario de la F. O. Marítima, leyó un extenso orden del día, en el cual se declara que la asamblea da por terminado el conflicto con la empresa Mihanovich, en virtud de haber aceptado ésta ante el poder ejecutivo las bases transcriptas anteriormente; se deja constancia de que la huelga fué provocada por la citada empresa por haber querido obligar a su personal a ingresar en asociaciones patronales; se califica de traidores al grupo de dirigente del Centro de Maquinistas Navales; se señala la colaboración del prefecto marítimo, Castañeda, en la tarea de proporcionar crumiros a la compañía; y se hace constar la actitud de la prensa burguesa, que ha hecho al movimiento todo el daño posible desde sus columnas.

Puestos en discusión el informe del Comité y el orden del día mencionado, hablaron a favor los asambleístas Villalba y Huertas, siendo por fin aprobados por unanimidad en medio de grandes acamaciones.

Respondiendo a manifestaciones de un asambleísta, García declaró que tanto el Consejo de relaciones como la Federación Obrera Marítima no han descuidado ningún detalle relativo a la solución del conflicto y que, por consiguiente, los constructores navales que trabajan en los talleres de Mihanovich, y que se declararon en huelga solidaria con los marítimos, quedan comprendidos en las basés de arreglo.

Prioli lee después las instrucciones a que habrán de sujetarse los marítimos para que la reincorporación se efectúe sin tropiezos, anuncia que la comisión que atenderá todas las reclamaciones por dificultades que puedan suscitarse al proceder los marítimos a ocupar sus puestos estará compuesta por Prioli, García y Ratti, en representación de la F. O. M.; el Comité de relaciones y la F. de Oficiales, respectivamente.

Por fin se invita a los concurrentes al acto a ir en manifestación hasta el local de los Capitanes y baquianos, en donde les dirigirían la palabra varios oradores.

Así se hizo, organizándose una nutrida columna, que entre continuas demostraciones de entusiasmo se dirigió al local citado desde cuyo balcón se les dirigieron varios discursos que fueron cerrados por el secretario del Comité de relaciones, quien manifestó, en conclusión, que se acababa de enterrar al Círculo naval.

Asamblea de los maquinistas navales

SE RESOLVIO DESTITUIR A LA COMISION DIRECTIVA

Una numerosa asamblea se reunió ayer en el Centro de maquinistas, para tratar la actitud que asumirá el gremio ante el conflicto que sostenía la Federación de oficiales y la Federación Obrera Marítima y la empresa Mihanovich.

Varios asociados censuraron enérgicamente la conducta de algunos maquinistas navales que acompañaron a la delegación del Círculo Naval que fué a entrevistarse con el presidente de la república.

Cerrado el debate, se resolvió expulsar del Centro a todo maquinista que pertenezca a la vez al Círculo Naval.

Y frente a la conducta de la comisión directiva respecto al conflicto que sostiene la F. O. Marítima y la F. de oficiales con la empresa Mihanovich, se aprobó en votación nominal la moción siguiente:

"De acuerdo con la manifiesta incompetencia de la comisión directiva por haber silenciado y permitido que los socios de la compañía en conflicto involucraran el nombre del Centro de maquinistas navales en sus actitudes, encubriendo la verdad de los hechos, la considera cómplice directa de ellos, y, por lo tanto, declara caducada en sus funciones, a la actual comisión directiva, y decide nombrar una comisión provisoria de 15 miembros para que administre la sociedad".

AGRUPACION GRAFICA SOCIALISTA

A los voluntarios para trabajar en impresos de la campaña electoral

A los compañeros que se han ofrecido para trabajar algunas horas por semana para la campaña electoral en los talleres de "La Vanguardia", se les invita a la reunión que se celebrará mañana miércoles, a las 18, en el local de las agrupaciones de oficio (Casa del Pueblo, tercer piso), a fin de fijar el día y hora en que cada uno puede trabajar.

COMITE ELECTORAL

A los comités que integran el Comité electoral de esta agrupación se les cita para la reunión que tendrá lugar mañana miércoles, a las 20.30, en la Casa del Pueblo.

ASERRADORES, CARPINTEROS Y ANEXOS

(De Boca y Barracas)

Reunión de la C. A.

Se pide a los miembros de la C. A. asistan puntualmente a la reunión que se llevará a efecto hoy, a las 17 horas, en el local social.

UNION OBREROS CORREROS

Picnic y baile familiar

El domingo 25 de noviembre próximo, en la quinta "María Elena", situada a orillas del río de la Plata, en la calle J. M. Paz esquina J. B. Alberdi, de Olivos, a dos cuadras de la estación del F. C. C. A., se celebrará un picnic organizado por el sindicato de obreros correros.

Conducen al lugar de la fiesta los tranvías Lacroze "Olivos" y los trenes eléctricos del F. C. C. A.

PERSONAL DE LA UNION TELEFONICA

Ayer fué entregado a la administración el pliego de condiciones

En el día de ayer, lunes, después de repetidas visitas hechas a la administración, los delegados designados por la última asamblea general del gremio Unión Telefónica, hicieron entrega al señor Roberts del pliego de condiciones, que se publicará oportunamente.

Después de la entrega, la C. A. del personal se reunió a deliberar en su local social, a fin de tomar en cuenta algunas medidas en previsión de acontecimientos.

Reunión extraordinaria de la comisión administrativa.

Hoy martes, a las 21, en su local social, se reúne extraordinariamente la C. A., en conjunto con el consejo administrativo de la Federación, para considerar asuntos de importancia en relación con el movimiento actual.

Se recomienda puntual asistencia.

Reunión de delegados y subdelegados.

Para mañana miércoles, a las 18, en su local social, Bartolomé Mitre 1085, está convocado el personal de delegados y subdelegados, a objeto de considerar asuntos que corresponde conocer.

Se recomienda al personal convocado puntual asistencia.

GIROLAMO PAGLIANO
PURGANTE Y DEPURATIVO

COMEDOR
De la Casa del Pueblo
RIVADAVIA 2150 — U. T. 47 Cuyo 7304
Abierto todos los días desde las 9 1/2 hasta las 23 1/2 horas
Hoy Menú Especial
Se prepara menú especial a pedido de los concurrentes.
Los compañeros que deseasen organizar comidas familiares hallarán franca acogida en nuestro Comedor.
(El personal del COMEDOR se sentirá ofendido si se le ofrece propina)

Sociedad Argentina Grandes Fábricas (Unidas)
"Sanz" y "La Proveedora de las 14 Provincias"
Marcas Registradas
Administración, Exposición y Ventas: VIAMONTE 1649 - U. T. (41) Plaza 2237

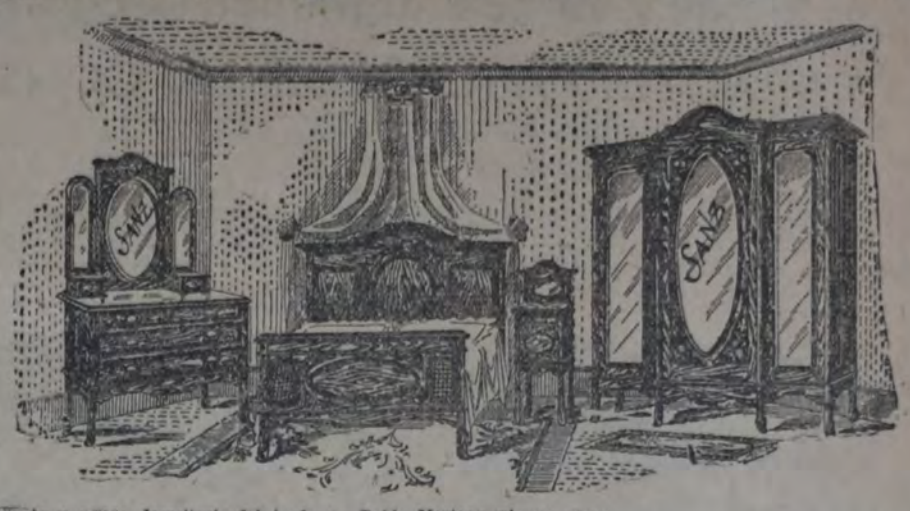

Elegante y sólido dormitorio fabricado en Roble Norteamericano garantido o cedro caoba, con lunas francesas biseladas, herrajes de fina calidad, bronces cincelados, compuesto de: Gran Ropero de 3 cuerpos, Cama matrimonial, con elástico patentado doble, o Cama de hierro y bronce, Toilet cómoda o Mesa toilet con alhajeros, candelabros de bronce con pantallas de seda, 2 Mesas de luz con repisa y lunas, 2 sillas, Toalleros, Percha, Colcha (de regalo), $ 255. El mismo juego con cama de bronce "Inglés", $ 320; en lustre roble o caoba, $ 225. Otro modelo económico, 7 piezas, por $165
FLETES, EMBALAJES y CATALOGOS GRATIS

Un nuevo triunfo de la Unión Ferroviaria

La empresa del F. C. C. A. construirá los coches en los talleres de Pérez y de Rosario

EL ASUNTO DE LOS SEÑALEROS Y TELEGRAFISTAS

Hace una semana informamos a nuestros lectores que la Unión Ferroviaria había reclamado ante la empresa del F. C. C. A. el estricto cumplimiento del convenio colectivo del trabajo, en la parte que establece que aquélla debe construir el material rodante para sus líneas en los talleres de Rosario y de Pérez, cuyos obreros hicieron constar su protesta por la infracción mencionada.

En el día de ayer se realizó una reunión en el ministerio de obras públicas, con el objeto de solucionar dicho asunto, a la que asistieron representantes del Central Argentino y de la Dirección de ferrocarriles y delegados de la Unión Ferroviaria.

Se acordó en ella aceptar el pedido de esta última, en el sentido de que, respetando el convenio firmado en 1926, la empresa hará construir sus coches en los talleres de Pérez y de Rosario.

De manera que se ha resuelto el asunto de conformidad con la reclamación de los obreros afectados, lo que implica un nuevo triunfo de la Unión Ferroviaria.

LOS ESCOLAFONES DE LOS SEÑALEROS Y TELEGRAFISTAS

Con respecto a publicaciones de algunos diarios sobre el descontento de señaleros y telegrafistas por los escalafones de estas especialidades recientemente aprobados, destacados militantes de la Unión Ferroviaria nos han manifestado su disconformidad con ellos y con las actitudes de que ellas informan. Observan dichos militantes que el procedimiento adoptado por los aludidos para exteriorizar su descontento por los nuevos escalafones, no es el que corresponde seguir a obreros organizados y con un serio concepto de la disciplina sindical, cuyo respeto — expresan — es la base para mantener una fuerte organización y para alcanzar sucesivas mejoras.

Añaden que los que tengan reparos que oponer a lo conseguido, deben dirigirse a la C. D. de la Unión Ferroviaria, por intermedio de las secciones respectivas, en cuyas asambleas corresponde que formulen las objeciones que estimen convenientes.

DE AZUL

Continúa la huelga de obreros ladrilleros

Continúa la huelga de los obreros ladrilleros, con el mismo entusiasmo y decisión del primer día.

Solamente ha aceptado y firmado el pliego de condiciones un solo patrón. Los demás persisten en su actitud negativa. Hoy he conversado con algunos obreros manifestándome la actitud curiosa de los patrones quienes les dicen que aceptan el pedido de los obreros, pero verbalmente, sin firmar el pliego de condiciones. Esta ridiculez y patraña patronal es comentada desfavorablemente por las personas sensatas a quienes afecta en forma indirecta el movimiento huelguista.

Por su parte, los obreros han lanzado hoy un manifiesto explicando el motivo de la huelga, demostrando la terquedad y falsedad de los patrones — Corresponsal.

COMISION SOCIALISTA GREMIAL

Reunión de la C. A.

Mañana miércoles, a las 17.30 horas, se reunirá la C. A. en el local de costumbre.

OBREROS DE LA INDUSTRIA METALURGICA

El personal de la casa A. Gutman se declaró en huelga

Los obreros del taller metalúrgico de A. Gutman se declararon ayer en huelga, a causa de que no se les paga puntualmente sus jornales.

Manifiestan los obreros que la informalidad en los pagos del nombrado industrial les ocasiona una serie de dificultades y contratiempos que no pueden seguir soportando pasivamente.

Gente que debe hacer frente a los más perentorias exigencias de la vida con el producto de su labor, lo que menos puede pedir es que se le pague regularmente el importe de sus jornales.

Hoy, a las 8 horas, los huelguistas se reúnen en el local Río de Janeiro 730.

ASOCIACION TRABAJADORES DEL ESTADO

(Sección Buenos Aires)

Reunión del personal de la dirección de arquitectura

La reunión del personal de arquitectura del ministerio de obras públicas efectuada el pasado sábado, resolvió realizar otra nueva reunión el miércoles 31 del corriente, a las 17 horas, en la secretaría social, calle Almirante Brown 392. En esa reunión se concretarán varias aspiraciones de interés general que vendrían a beneficiar al numeroso personal de esa dependencia, el cual permanece relegado por las autoridades superiores al último término. Para poner fin a este estado de cosas, es entonces necesaria la presencia de todos los afectados.

S. DE OBREROS EN DULCE UNIDOS

Asamblea general para hoy

Esta sociedad celebrará asamblea general hoy, a las 18.30, en el local social, Paraná 134, con objeto de considerar el siguiente orden del día: Acta, balance, correspondencia, ¿qué actitud asumirá el sindicato frente al conflicto que se avecina?, asuntos varios.

CARPINTEROS, EBANISTAS, ASERRADORES Y ANEXOS

Huelga en el taller de Calelo Hermanos

El personal de este taller, instalado en Alberti 1757, se declaró ayer en huelga a raíz de un incidente surgido entre el capataz Cayetano Fariña a causa de su despotismo para con los obreros.

Estos han resuelto mantener el conflicto hasta conseguir que el capataz en cuestión sea expulsado del taller, como lo fué por idéntica causa del taller de Pripio.

Conferencia pro libertad de Radowitzky.

El viernes próximo, a las 18, en avenida San Martín y Nicasio Oroño, se efectuará una conferencia pro libertad de Radowitzky, en la que hablarán varios compañeros.

CONFRATERNIDAD FERROVIARIA

(Sección Tolosa, F. C. Sud)

Asamblea mixta para hoy

Hoy martes, a las 20 horas, en el local de costumbre, se realizará una asamblea mixta de esta sección, para tratar el orden del día que sigue a continuación: Proyecto para adquisición de la casa propia seccional; Acta de la junta central.

Grietas y ampollas.
Estos males aparecen frecuentemente en las personas que caminan mucho, que sudan excesivamente de los pies o que usan botines ajustados.
Para suprimir estas dolencias, que si bien son de poca importancia, impiden caminar con soltura, basta tomar por las noches un baño de pies caliente donde se ha disuelto un puñado de
Tarborats
Sales Sanativas
verdadero baño oxigenado que remoza los pies aún en los casos más rebeldes
Tarborats da una sensación de alivio asombroso, hace desaparecer en pocos días los peores males de los pies.
En todas las farmacias a $ 2.60 el paquete para varios baños.
Farmacia Franco-Inglesa
La mayor del mundo
Sarmiento y Florida — Buenos Aires

ARQUITECTURA

LAS CASAS COLECTIVAS DEL BARRIO LOS ANDES

Representan una buena contribución al problema de la vivienda higiénica y económica

CARACTERISTICAS DE LA CONSTRUCCION

El 10 del corriente, el D. E. de la municipalidad de Buenos Aires inauguró el primer grupo de casas colectivas que la ordenanza del 30 de diciembre de 1924 dispuso construir con fondos del empréstito.

Obra importante por su finalidad y por sus proyecciones, merece señalarse porque constituye una útil contribución al serio problema de la vivienda sana, barata y agradable, que el gobierno comunal debe asegurar a los trabajadores de nuestra gran urbe.

Este primer grupo de viviendas económicas forma parte de los tres requeridos por la ordenanza de referencia a costearse con los 10 millones de pesos asignados en la octava partida del artículo 12 del último y conocido empréstito de la comuna, y se ha levantado en la manzana de propiedad municipal comprendida por las calles Leiva, Rodney, Estados y Guzmán, que pertenece al barrio de Chacarita. En sus 12.188 metros cuadrados de superficie se proyectaron varios cuerpos de edificación con un total de 23 negocios con habitaciones y servicios; 63 departamentos con 3 habitaciones y servicios; 40 departamentos con 4 habitaciones y servicios; 27 departamentos con 5 habitaciones y servicios; un salón de actos públicos, completo; un pequeño jardín de niños, y a más un depósito general para los inquilinos en el subsuelo.

El delineamiento y proyección de este grupo de viviendas correspondió al arquitecto Fermín Beretervide, meritorio profesional, que obtuvo preferencia sobre 43 presentaciones que se efectuaron al concurso abierto por la municipalidad.

La construcción de las mismas fué otorgada en la licitación que se llevó a cabo a la empresa constructora de los jóvenes ingenieros civiles Velasco y Justo, cuyo eficiente desempeño técnico creemos bueno destacar. De probada honestidad profesional, vienen desarrollando una labor silenciosa pero de méritos positivos, honrando a la Universidad que los diplomara.

El conjunto de las obras inauguradas comprende 12 cuerpos de 10 metros de ancho y 3 pisos altos, alargados, independientes y separados por grandes espacios libres no menores de 13 metros sobre las calles, y 20 metros en los patios. Con tal disposición constructiva se eliminaron los patios cerrados y los pozos de aire y luz, y obtúvose un mejoramiento de la salubridad general.

Los departamentos dispuestos en forma de alvéolos en todo el ancho de cada cuerpo levantado, poseen piezas con iluminación por ambas fachadas.

Por otra parte, cada uno de aquéllos, lo mismo que los locales para comercio, poseen, además de las habitaciones correspondientes y ya mencionadas, un baño instalado, cocina y patio cubierto pequeño. Tienen también instalación de agua caliente y la evacuación de vasuras se efectúa por caños que llegan a un depósito ubicado en la planta baja.

En los 130 departamentos de 3, 4 y 5 piezas, se ha asegurado luz y aire en condiciones altamente satisfactorias; los ubicados en los primeros pisos altos poseen grandes terrazas.

Construídos con escrupulosidad de acuerdo a las especificaciones preestablecidas, las viviendas se han empapelado, colocándose varillas cuelga-cuadros; sus cielorrasos son de yeso y la carpintería de un espesor de dos pulgadas y buena calidad.

En las cocinas existen armarios empotrados, instalación de gas con doble llave, pileta y una plancha económica para leña.

La estructura de resistencia, techos y entrepisos se efectuaron de cemento armado empleándose también en estos últimos ladrillos huecos. La cubierta del techo de todos los pabellones es de tejas españolas.

Las aberturas que dan al exterior se han provisto de celosías y hay 10 portones y puertas de acceso al conjunto de las casas edificadas.

En la parte central se construyó una gran fuente de cemento armado y un jardín con bancos, y pérgola alrededor.

Algo diremos del salón de actos previsto por la ordenanza para esta clase de construcciones y que se destinará a la realización de actos de cultura, representación de teatro infantil, audiciones musicales y exhibiciones cinematográficas educativas.

La platea tiene capacidad para 180 butacas y tiene acceso por tres puertas.

Finalmente, añadiremos que los [illegible] interiores y veredas son de concreto armado y baldosa colorada.

El monto total asignado para levantar tan interesante construcción fué de 1.866.232.05 pesos.

Las fotografías que publicamos dan una idea de la belleza de conjunto que ofrecen estas casas costeadas por la comuna y que deseamos se vean [illegible] por su importancia y salubridad durante mucho tiempo.

UNA VISTA DEL PRIMER GRUPO DE CASAS COLECTIVAS CONSTRUIDO EN EL BARRIO LOS ANDES, TOMADA DESDE UN AEROPLANO. LA municipalidad de Buenos Aires tiene resuelto levantar otros dos grupos de viviendas similares.

LAS CASAS COLECTIVAS

cuyas fotografías damos hoy han sido construídas por la empresa

VELASCO Y JUSTO

INGENIEROS - CONSTRUCTORES

AVENIDA DE MAYO 1035

U. T. 38 MAYO 6474 Buenos Aires

El urbanismo y sus principios directores

Por el ingeniero civil Carlos M. Della Paolera

El urbanismo es una ciencia que, apoyándose en muchas otras, se levanta en el escenario de las actividades científicas con una finalidad bien determinada: la de estudiar las aglomeraciones humanas, con objeto de adaptarlas racionalmente a las condiciones presentes, y en lo posible futuras, de la vida en colectividad. Como puede comprobarse, el campo de acción del urbanismo es tan amplio como plausible y simpático es el objetivo que persigue.

Esta nueva ciencia, cuya razón de ser hemos intentado definir, ha consagrado ya, en sus preceptos la manera de estudiar el desarrollo de una aglomeración urbana, considerándola como un organismo que vive en un cierto medio y que reacciona bajo la acción de agentes diversos los cuales condicionan y modifican la vida y la estructura de sus órganos. Ahora bien, ¿se puede admitir ésta comparación entre un ser organizado y ese conglomerado en el que, entre masas inertes, vive y se mueve toda una colectividad?

Veámoslo: la ciudad respira, la ciudad se nutre, la ciudad duerme; en la ciudad circula esa corriente de vida que llamamos tráfico; la ciudad es sensible a la sección de una infinidad de agentes de proveniencia interna o del mundo exterior; la ciudad arroja hacia la periferia y en malas condiciones toda clase de detritos, entre los cuales se encuentran desgraciadamente muchos hombres. En otras palabras, la ciudad cumple todas las funciones vitales es decir, nace, vive, se desarrolla y muere o morirá tal vez como cualquier ser viviente.

Las grandes ciudades de nuestros días deben ser consideradas como organismos enfermos a causa del crecimiento anormal de las funciones urbanas. El ritmo de la vida urbana ha dado un salto vertiginoso en estos últimos tiempos; los órganos de la ciudad que funcionaban regularmente, hasta hace pocos años, adaptándose, en forma paulatina, a un régimen cuya intensidad aumentaba lentamente, se encuentran hoy día desbordados por la aplicación de todos los perfeccionamientos de la ciencia y de la industria con el objeto de satisfacer todas las exigencias de la vida moderna. ¿Bastará ensayar la curación de esta hipertrofia urbana analizando aisladamente las funciones anormales de la ciudad a partir de los comienzos de nuestro siglo? Creemos que no es éste el procedimiento a seguir, sino que por el contrario, de la misma manera que el médico escrupuloso, estudia la curva de vida que sigue el enfermo, partiendo de su nacimiento y hasta averiguando si entre sus antepasados han existido enfermedades posibles de herencia morbosa, de igual forma decíamos, la historia médica de la ciudad actual debe tener como punto de partida el estudio de su organismo rudimentario y de las primeras reacciones experimentales por él sufridas en ambiente del sitio en que surgió y en medio del cuadro geográfico que precedió su formación.

En el estudio de la evolución de una ciudad, que es el urbanismo, le es [illegible] anatomía a la medicina, se trata de determinar cuál es el factor o los factores que han predominado en su acción sobre el organismo urbano, [illegible] mo que es indispensable poner en evidencia, en medio de las [illegible] precisas de los documentos y de los vestigios del pasado, el hecho [illegible] revelador de la fisonomía y del [illegible] económico, moral y social de la [illegible] ración en una época determinada. [illegible] sándose en este nuevo método, [illegible] remos la evolución de Buenos Aires considerando a la ciudad desde la [illegible] hasta la inmensa aglomerada de [illegible] tros días y trataremos de [illegible] yándonos en hechos debidamente controlados, al examen de las [illegible] sucesivas de su aspecto material [illegible] do así una perspectiva que [illegible] el estado actual de la [illegible] pueda permitirnos deducir las [illegible] que deban guiar las transformaciones futuras.

Los geógrafos y los higienistas [illegible] clamaron, hasta hace poco tiempo, [illegible] sus razonamientos científicos, la [illegible] dad exclusiva y absoluta sobre [illegible] sas originarias de la formación y el desarrollo de los centros poblados; [illegible] la geografía humana ha dado un [illegible] más en el esclarecimiento de estas [illegible] sas. Corresponde al profesor [illegible] maestro Marcel Poëte, director del Instituto de Historia, Geografía y Economía Urbanas de París y autor de la Evolución de las Ciudades y el Instituto de Urbanismo de la Ciudad [illegible] concepción del método morfológico, anatomía y biología urbanas, método [illegible] cual el autor ha hecho [illegible] clase de factores de todo orden [illegible] los que podríamos llamar [illegible] bles que han ejercido y ejercen [illegible] fluencia sobre los organismos [illegible] Este es el método que nos [illegible] zado en aplicar al estudio de la [illegible] ción de Buenos Aires.

C. BOSSIO & Cía.

"LOS MARTILLOS"

FABRICA NACIONAL

de Puntas de París y Patente, Bulones, Tuercas, Remaches, Alambres de todas clases, Clavos de Techo, Ganchos de Fundición, Grampas para Toneleros y otros usos, Galvanización, etc.

Calle Vieytes 1285. U. T. 21, Bar., 0140; Coop. 140 (Bar.)

Dirección Telegráf.: "LOS MARTILLOS"

G. DUNAYEVICH

Representante de las caleras de Córdoba del Ing. A. DUNAYEVICH

Unión Telefónica
Escritorio: 23 - B. ORDEN 3538
Particular: 23 - B. ORDEN 6447

HUMBERTO I.° 1953

FERRETERIA FRANCESA

ESTRABOU y Cía.

U. T. 35 LIBERTAD 2021

El surtido más variado y selecto en herrajes para muebles y construcciones, Herramientas, Artefactos sanitarios, Menaje, Bazar y ferretería en general. Alambre de acero ovalado de alta resistencia francés, marca "GOLIATH".

CARLOS PELLEGRINI 5 al 43 esquina RIVADAVIA 981 - 999

OFICINA DE COMPRAS EN PARIS, LONDRES y NEW YORK.

Buenos Aires

COLLAZO & CIA.

MADERAS

Escritorio:
AVENIDA DE MAYO 760
U. T. (37) Rivadavia 4703
Coop. Telef. 1439 Central
Direc. Teleg. "COLLAZOCO"
BUENOS AIRES

Aserraderos y Depósito
CORONEL GARCIA 692
AVELLANEDA
U. T. 9497 Avellaneda
C. T. 118 "

CALERA PAVON

JOSE LUIS PARDO

OFICINA EN BUENOS AIRES
SAN MARTIN 66
ESCRITORIO 214
U. T. 33 Avenida 5418

PAVON 1100
AVELLANEDA
(Provincia de Buenos Aires)

E INGENIERIA

LA ARQUITECTURA GRIEGA

SUS PRINCIPALES ELEMENTOS DE COMPOSICION

Los griegos, más lentos en su progreso que los egipcios, lo hicieron con paso más seguro hacia la perfección, gusto de las ciencias como de las artes. El análisis de las ideas más simples los llevó a las más sublimes, y, destacándose gracias a su viva fantasía en las invenciones más ingeniosas y más puras, merecieron dictar leyes de buen gusto a la tierra toda.

No puede dudarse que los griegos tuvieron por maestros a los egipcios, si se observan las masas y los particulares de las inmensas moles de aquel pueblo. En efecto, puede verse claramente estudiado el orden dórico en el templo de Luxor y Tentira, el jónico en el mismo templo de Tentira y el corintio en las ruinas de Apolinópolis. Aunque a primera vista parezca poco natural la imitación del orden dórico y del jónico que los griegos tomaron del templo de Luxor y del de Tentira, puede suponerse que la plancha cuadrada colocada sobre las columnas les haya sugerido la idea de sus primeros capiteles dóricos, en su principio quizá no muy diferentes de ábacos. Si en los capiteles del templo de Tentira se quitan las caras de más, dejándoles sólo sus formas, podrá verse exactamente expresada la naturaleza del capitel jónico de los griegos. En el corinto, el modelo se muestra claramente en varios capiteles egipcios; la columna existente en el Templo de Tebas-Karnak es semejante en sus proporciones y en sus acanaladuras a las dóricas griegas.

Parece que en los tiempos más antiguos, los griegos utilizaron la madera en sus construcciones, además de la piedra y la toba, que se ha utilizado para la construcción del templo de Apolo, en Delfos; pero luego, poseyendo mármoles bellísimos, los utilizaron para la construcción de sus templos y grandes edificios en forma casi exclusiva. Pausania cita un templo de Minerva y otros construídos en bronce. También los griegos, como todos los pueblos, usaron en los templos antiguos, piedras de excesivas dimensiones con caras poligonales y elevaron, así, las obras llamadas ciclópicas; luego usaron piedras irregulares, más pequeñas, que juntaban con la mayor exactitud. Los edificios griegos de los tiempos de oro del arte, fueron construídos en su mayor parte con piedras cúbicas o paralelepípedas; en algunas construcciones se utilizaban piedras de igual altura, lo que se ponía en práctica especialmente en la construcción de los templos, porque querían hacerlos más estéticos; pero en las demás construcciones no se consideraba necesario la altura igual de las piedras. Le Roy, Houl y Dodroell pretenden haber encontrado la unión de algunas piedras hecha con madera. En efecto, en el país, como se ha dicho antes, abundan las maderas y las primeras cabañas se hicieron de madera, a la que, poco a poco se sustituyó por la piedra y los mármoles, manteniendo empero el carácter que tanto contribuyó a la belleza en la feliz combinación de las proporciones sólidas de la piedra con la ligereza de las construcciones de madera.

Comenzando a analizar la cabaña griega por su estructura vertical, no puede existir duda alguna de que las vigas colocadas verticalmente sobre el perímetro establecido de antemano, nos dan origen de la columna, una de las tres partes esenciales que constituyen el orden arquitectónico. Pero bien pronto observaron que la humedad del suelo y de las aguas que se descargaban del techo podían evitarse introduciendo debajo de los pilares más sólidos, como asimismo en su parte superior, otros trozos de columna más anchos; y así estos cuerpos, en su oficio respectivo de cubrir y sostener el pilar nos presentan el modelo de **capitel** y de la **base**.

De la superposición de una piedra sobre otra con el objeto de sostener verticalmente el empuje, deriva el **pilar**. Cuando se construyeron cabañas sobre terrenos inclinados, para conservar el plano horizontal, se colocó, debajo de los sostenes anteriores, semejantes a columnas, otro tronco de mayor diámetro, de donde nació el **pedestal**.

A la construcción del esqueleto, alelado por completo, debía necesariamente seguirle la del techo, el cual se formó con un plano oblicuo para descargar uniformemente y con rapidez las aguas, y esto dió origen al **frontón** o **frontispicio**.

Con objeto de tener en equilibrio las columnas se recurrió a una viga maestra que las uniese y que recibe el nombre de **arquitrave**. Sobre ésta se dispusieron otras vigas a través de la primera, con el objeto de ligar las estructuras verticales opuestas, que tienden a escapar de su centro de gravedad y a modificar el conjunto por el empuje natural de la oblicuidad de la cubierta; sobre ellas se colocó el cornisón, que, generalmente, comprende el **saledizo**, el que, a su vez, abarca el cimazo, unido a los **mútulos**, **ménsulas** o **modillones**, que son las figuras de las viguetas que sobresalen del muro para sostener el saledizo.

Hemos llegado así a completar la composición de los órdenes arquitectónicos.

Es, entonces, en la primitiva vivienda griega donde debe buscarse el origen de la verdadera composición arquitectónica, según puede verse, comparando aquélla con el orden dórico. A la ignotancia de la historia del arte y al olvido de ese tipo primitivo, débese la decadencia de la arquitectura en tiempos posteriores, en que los arquitectos, privados de tal guía, se abandonan a su capricho, originando así la ruina del buen gusto arquitectónico.

J. BOIDI.

El living room en la edificación moderna

La generalización de living room en la proyección de casas habitaciones nos mueve a señalar cuáles deben ser sus características y de conformidad con el destino obligado.

El living room, la "sala común" como también se le llama tiene, en la vida del hogar, una importancia considerable. Es la habitación destinada a reunir a la familia, un rato de esparcimiento, cuando sus miembros se reunen vinculados por los lazos afectivos en amena conversación finalizada ya la jornada de trabajo.

Allí en el living se han de reunir en íntima solidaridad las familias, unas veces para escuchar buena música, otras para educar la inteligencia y mejorar el bagaje cultural con la lectura provechosa de buenos libros. También tiene el, un rinconcito para las labores femeninas.

Es en la sala común, en fin, donde se concentran todas las actividades de los integrantes del hogar que carece de habitaciones para usos especiales.

La arquitectura moderna encuentra, tratándose de cosas pequeñas que la proyección del living room, es una novedad, pues la pieza que sin tener un destino preestablecido y de carácter particular como el dormitorio y el comedor sirve para otras tareas que se han realizado en la casa y en un ambiente propicio, tales como la lectura, el estudio, la costura, etc. Podríamos definirlo como el sitio de reunión de los familiares, necesario para el orden del mobiliaje y enseres que debe primar en la vivienda bien organizada.

Con tal concepto de esta habitación fácil es convenir que habrá de dotársela de todas las comodidades posibles y útiles: cómodos asientos, biblioteca [illegible], mesitas para labores, luz adecuada y mejor ventilación, instrumentos musicales, calefacción, etc.

No obstante lo diverso o heterogéneo de los usos, tiende el living room a afianzar la unidad de la familia y contribuye a su facilidad.

En países como Inglaterra, Francia y Norte América su uso se halla generalizado, y, a través de las distintas modalidades de sus habitantes el living room o sala común conserva sus características fundamentales.

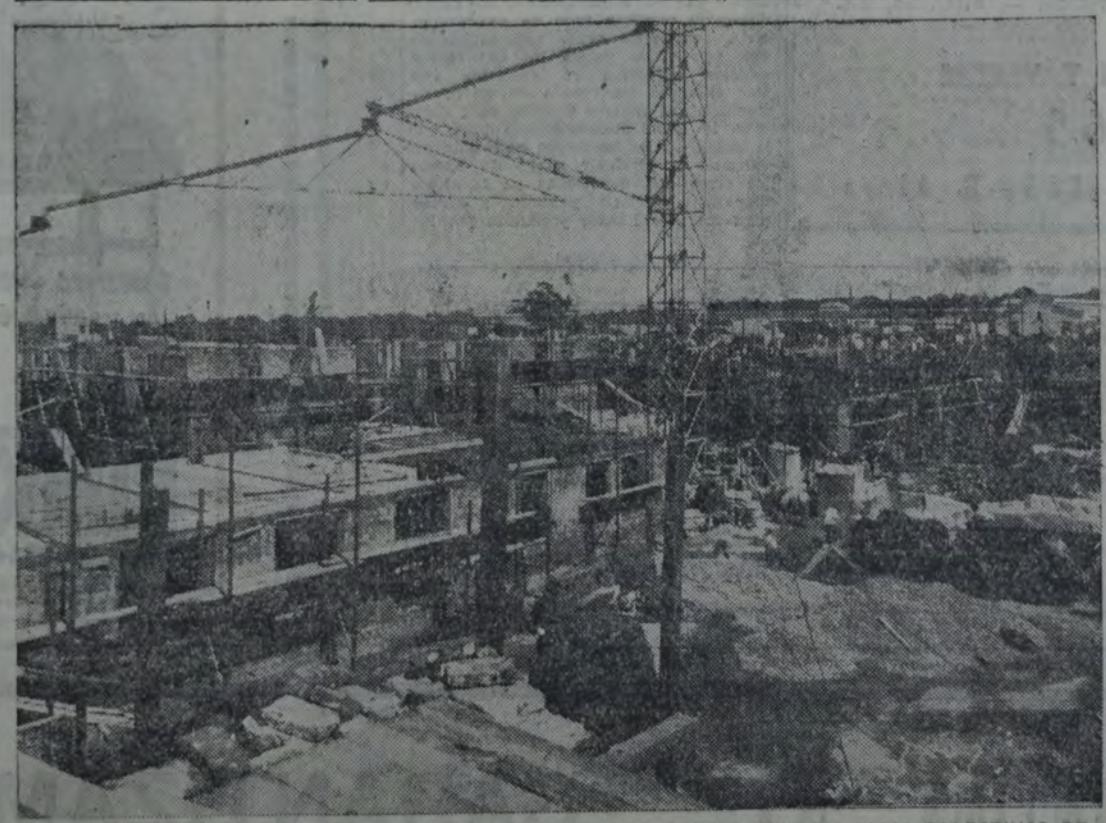

UN ASPECTO, TOMADO DURANTE LA CONSTRUCCION DEL PRIMER GRUPO DE CASAS COLECTIVAS DE Chacarita, para cuya erección se destinaron 1.866.000 pesos. Puede apreciarse la torre elevadora del hormigón de 45 metros de altura, material que se utilizó para la formación de diversas estructuras.

gJ

TECHADO RU-BER-OID ARMADO

Al adoptar para las obras el sistema de Techado Armado "RUBEROID", el arquitecto, no hay un experimento

Detrás del nombre "RUBEROID" hay responsabilidad; la responsabilidad de mantener la reputación de la industria de los "Techados Preparados", industria que ha nacido con el primer rollo de "RUBEROID"

Para los mejores edificios el material de calidad

Compañía comercial

Kreglinger & Van Peborgh Ltda. (S.A.)

Sección materiales:

FLORIDA 183 U. T. 33 Av. 2001 - 07 C. T. 3424 Central Buenos Aires

VISITE LA LIBRERIA Y EDITORIAL DE

LA VANGUARDIA

Rivadavia 2150 - CASA DEL PUEBLO - Buenos Aires

Manuales prácticos sobre construcciones y mecánica aplicada

KARL ROSEMBERG — Los diversos sistemas de construcciones de cemento (encuadernado) .. $ 4.50
A. L. KLEINLOGEL Ingeniero — El cemento portland y sus aplicaciones (encuadernado) .. " 5.—
J. DOMENECH MANSANA, arquitecto — La casa, cómo se costea y edifica una vivienda .. " 5.—
J. DANGUY, ingeniero agrónomo — Construcciones rurales (enc.) " 6.—
V. NICCOLI, ingeniero — Construcciones rurales (encuadernado) " 6.—
W. DARBY — El libro del mecánico práctico, recetas y procedimientos modernos de trabajo (encuadernado) .. " 6.25
CARLOS LEVI, ingeniero — Construcción de casas (encuad.) " 7.50
I. CASALI, ingeniero — Modelos de edificios económicos, casas baratas, villas y granjas, con 152 modelos (encuad.) " 8.—
JOHN HOWE HALL, ingeniero metalúrgico — Las piezas de acero, el más moderno procedimiento para su fabricación (encuadernado) .. " 9.—
R. STARBUCK — Tratado de instalaciones sanitarias, manual del plomero instalador (encuadernado) .. " 12.—
C. KERSTEN, ingeniero — Construcciones de hormigón armado (encuadernado) .. " 20.—

A. MORLEY — Teoría de las estructuras (720 páginas con 319 figuras, 4 láminas y numerosos ejemplos resueltos) .. $ 18.—

..... de ..... 1928.

Ciudadano administrador de "La Vanguardia", Rivadavia 2150.

Adjunto remito a usted $ ..... para que se sirva enviarme los libros marcados en el presente aviso.

Nombre y apellido .....

Domicilio .....

THE ATLAS PORTLAND CEMENT CO. NEW YORK WHITE ATLAS PORTLAND CEMENT TRADE MARK NEW YORK U.S.A.

En la construcción de estas casas se ha empleado el cemento blanco

ATLAS

Cal hidratada marca CACIQUE

Cal de Malagueño y Cemento San Martín

Suministrados por;

Luis Santiago Boggiano

Av. Díaz Vélez 4329 — U. T. 60, Caballito 1769

Casa especialista para la construcción de pisos de tea machihembrada y revestimientos de azulejos

153 COCINAS

"Poli"

QUE IMPORTAN LA TOTALIDAD DE LOS HOGARES DE ESTA HERMOSA OBRA COLECTIVA; FUERON CONSTRUIDAS POR NUESTROS:

Grandes Talleres Metalúrgicos

REMIGIO DE POLI e HIJO

SECCION COCINAS

PIDAN PRESUPUESTOS

Exposición:

CERRITO 252 U. T. MAYO 7784

GUIDO CASAZZA

ELECTRICIDAD Y MECANICA

Oficina Técnica:

Liniers 773

U. T. 4314, Mitre

Taller:

Liniers 573

"LA CANTÁBRICA"

SOCIEDAD ANONIMA INDUSTRIAL Y COMERCIAL

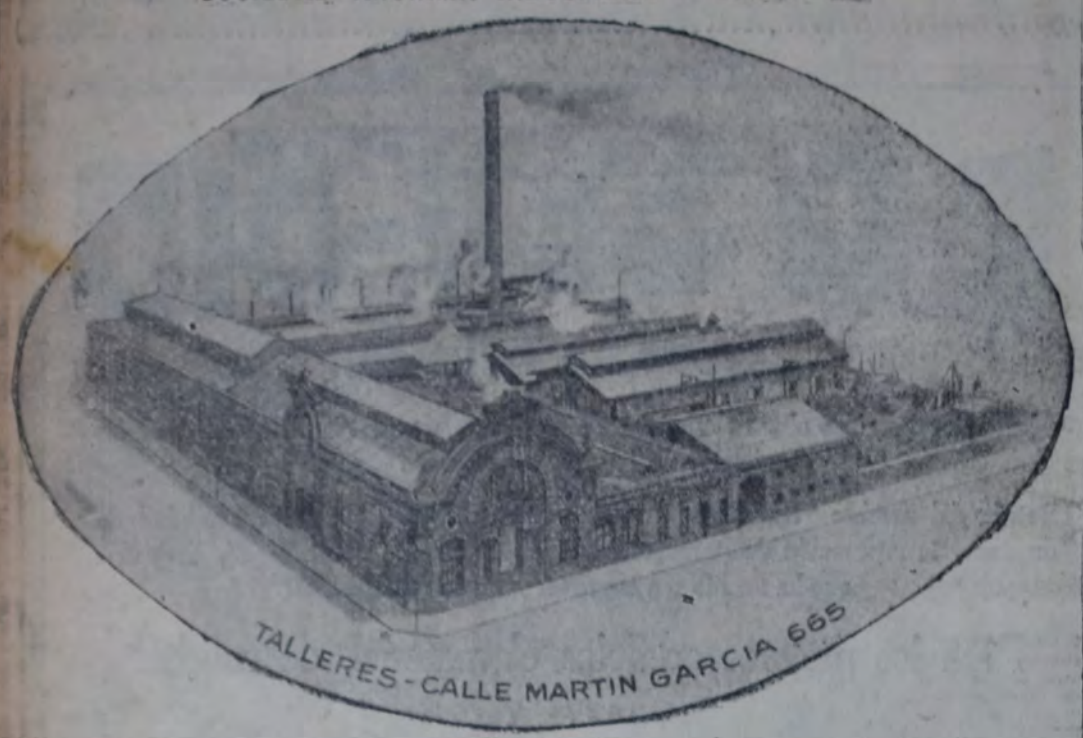

CAPITAL REALIZADO: $ 4.500.000 m/n.

Orden de actividades

INDUSTRIA: LAMINACION DE HIERRO Y ACERO. — TALLERES MECANICOS. — FUNDICION DE HIERRO Y BRONCE. — CONSTRUCCION Y REPARACION DE MAQUINAS.

GANADERIA: TODA CLASE DE MATERIALES PARA ALAMBRADO. — INSTALACIONES PARA AGUADAS. — ARTICULOS RURALES EN GENERAL.

AGRICULTURA: SURTIDO COMPLETO DE MAQUINAS Y HERRAMIENTAS DE PROPIA FABRICACION Y DE IMPORTACION PARA EL LABOREO Y SIEMBRA DE LA TIERRA, TENIENDO LA REPRESENTACION EXCLUSIVA DE LOS AFAMADOS ARADOS, RASTRAS Y SEMBRADORAS "EL CANADIENSE", DE LA COCKSHUTT PLOW, DE BRANTFORD, CANADA, TRACTORES "LABRADOR", DE LA HART-PARR C°, DE CHARLES CITY (IOWA).

CONSTRUCCION: IMPORTACION DIRECTA DE TODA CLASE DE MATERIALES. — CONSTRUCCION E INSTALACION DE ESQUELETOS PARA EDIFICIOS. — PUENTES, CABRIADAS Y TODA CLASE DE CONSTRUCCIONES METALICAS.

ADMINISTRACION Y SALON DE EXPOSICION Y VENTAS

755-MORENO-765

Talleres: 665 — MARTIN GARCIA — 665 — B. Aires

ARQUITECTURA

EN LA MANZANA DE TERRENO CIRCUNDADA POR LAS CALLES LEIVA, RODNEY, CONCEPCION ARENAL y Guzmán se han construído, en cumplimiento de una ordenanza dictada por el concejo deliberante de la capital, 130 departamentos que podrán habitar empleados municipales. La presente fotografía muestra la vista exterior de tales viviendas, ya inauguradas, y que por las comodidades de que gozan, emplazamiento y salubridad, constituyen un alto exponente del progreso técnico de la construcción

ESTUFAS DE GAS

Estufas de gas — Las estufas más sencillas se componen de un cilindro de palastro o de fundición, provisto sencillamente de un tubo de llegada del gas y de cierto número de mecheros. En ellas no hay pérdida de calor, pero los productos de la combustión se mezclan con el aire, de modo que al paso que lo calientan lo vician.

Las estufas de gas, como todos los aparatos, deben estar provistas de un tubo de evacuación; sin embargo, debemos citar el modelo que construye De la Follie, que no tiene tubo y no da apenas olor. El gas se quema en esta estufa sin adición de aire, en un mechero como los del alumbrado, por lo cual no se producen más gases deletéreos que en estos últimos, no siendo necesario emplear tubo de evacuación. Está construída como una estufa de cok con doble pared; la envolvente interior cilíndrica va revestida con tres tabiques perforados de tierra refractaria; el tabique inferior está colocado lo suficientemente alto para que la llama de los mecheros no pueda alcanzarlo y producir negro de humo; los otros dos, espaciados en la altura disponible, forman pantalla y sirven para retener el calor producido por los mecheros. Esto produce un calentamiento muy grande de la envolvente interior, la que a su vez, eleva la temperatura de la capa de aire exterior—comprendida entre las dos envolventes—y, por lo tanto, de la segunda envolvente. Según los experimentos, el conjunto de estas superficies de calefacción permite un buen aprovechamiento del gas y su influencia se traduce en un aumento de temperatura de 8 grados, dos horas después del encendido, en un local que cubica [illegible] metros.

El consumo de gas por hora es de 330 litros, a una presión de 25 mm; por lo demás, se puede limitar por medio de una llave o de un regulador

Carpinteria Metálica

JOSE BARBIERI

Corrientes 2562

Casa especial en *artículos* para *construcciones*

Alejandro C. Bollini

Empresa constructora de obras

Cemento armado y obras de Salubridad

Tall. y dep.: CESPEDES 2670-90 Escritorio: CESPEDES 2670

UNION TELEFONICA 0537, (Belgrano)

COMPAÑIA ITALO-ARGENTINA

DE SEGUROS GENERALES

Emite las pólizas más ventajosas de:

ACCIDENTES DEL TRABAJO

LEY 9688

VIDA

TRILLADORAS

AUTOMOVILES

GRANIZO

INCENDIOS

Bartolomé Mitre 459

2523-4082 4828 Avenida

UNION TELEFONICA

JUAN CHECCHI

DIRECTOR GENERAL

GARANTIZAMOS

la impermeabilidad absoluta de los techos y azoteas aplicando

CARBO-LASTIC

Techado de Amianto Semi-Líquido

Pidan datos y presupuestos

A. HILDING OHLSSON

San Martín 66

U. T. 33, Avda. 3167 y 3168

Buenos Aires

E INGENIERIA

LA ILUMINACION EN LOS EDIFICIOS

Aspectos que deben contemplarse al proveer de luz natural las habitaciones

La práctica de la iluminación diurna en los edificios tiene no pocas dificultades, a pesar de su aparente sencillez, y no son pocas las personas que creen que el problema de la iluminación natural queda resuelto con la apertura de tantas ventanas como sea posible del mismo modo que les parece lo más lógico substituir, cuando el alumbrado artificial es insuficiente una lámpara de 16 bujías por otra de 32. Hay en tal creencia un error importante y sobre el punto no basta el sentido común para encontrar la solución satisfactoria.

La verdad es que no debe descuidarse el factor de la iluminación en la arquitectura, por su vinculación a las necesidades de la higiene y de la visión. A medida que el desarrollo industrial y capitalista adquiere proporciones más vastas se acentúa la transformación de los pueblos, en noctámbulos, con un consumo creciente de luz artificial. Ello constituye una razón de importancia para que desde el punto de vista higiénico nos empeñemos en asegurar el mejor aprovechamiento de la luz solar, en mérito a sus saludables efectos.

El criterio prevaleciente en la proyección de un edificio ha de ser el de conseguir una buena distribución de la luz y aire, en concordancia con las necesidades de la visión y de la salubridad del individuo y de la especie.

Un informe expedido por una comisión de técnicos en New York, encargados de reglamentar la altura de los edificios expresaba: "La tuberculosis, cuya propagación se debe al aire viciado y a la falta de luz solar, causa anualmente la muerte de 200.000 ciudadanos en los Estados Unidos. Esta mortandad podría ser fácilmente prevenida, si viviéramos y trabajáramos en medio de aire puro, en aire relativamente exento de polvos minerales y vejetales ,y, en fin, si se construyesen edificios que **permitieran el libre acceso de la luz solar** en todos los sitios donde vivimos y trabajamos".

La realidad choca con la lógica de Perogrullo. Así, por una parte se construyen asilos para tuberculosos y por la otra se dejan intactos los focos de contaminación. Se comprueba así mismo que reglamentos anticuados han permitido a propietarios poco escrupulosos construir casas que ofrecen desgraciadamente buena renta, pero escasa salubridad para los desheredados, cuyos recursos no alcanzan para ocupar departamentos más sanos.

¿Y qué decir de los talleres donde hasta los niños tienen que trabajar todo el día con luz artificial?. Por otra parte los patios interiores y pozo de ventilación, calculados en una época en que en Buenos Aires contaba a lo sumo con casas de dos y tres pisos han venido costruyéndose con análogas dimensiones por la vigencia de un reglamento por demás anticuado.

Felizmente no se ha llegado todavía a construir aquí los increíbles rascacielos de las ciudades norteamericanas, levantados en calles muy estrechas, hasta tal extremo que en los cuatro primeros pisos, aun en las piezas que dan a la calle se necesita luz artificial a medio día y en pleno verano!

Sin embargo, no podemos tranquilizarnos frente al criterio con que se iluminan los interiores de muchos edificios modernos, no monumentales, donde la ausencia de los rayos solares es casi absoluta y condena a sus habitantes a vivir en una penumbra notoriamente perjudicial.

La distribución de ventanas ha de realizarse no sólo con el criterio **decorativo** del arquitecto, sino que corresponde planearla de modo de obtener una iluminación satisfactoria. De paso bueno es recordar que la mayor parte de los estilos decorativos se desarrollaron en épocas en las que casi se desconocía la luz artificial y la industria lejos estaba de ofrecer las caraterísticas y necesidades modernas.

En la proyección de aberturas de iluminación la forma de las ventanas tiene su importancia; la más lógica y cómoda es, la rectangular, aunque frente a exigencias arquitectónicas no hay inconveniente para el empleo del arco ojival, en segmentos de medio punto.

La altura del alféizar se sujeta a reglas que aseguran la comodidad, siendo por lo general de 1 metro sobre el nivel del piso.

En general la altura de la ventana se limita por las facilidades de abrir o cerrar hojas demasiado grandes, utilizándose las banderolas para aumentar la abertura útil de eliminación sin molestar para nada el juego de la ventana.

Lo más delicado en la provisión de luz a los edificios está en la adaptación de las aberturas a las necesidades de la iluminación.

Ha de estudiarse si la habitación requiere luz unilateral, cenital, difusa, etc. y de acuerdo a las necesidades, proyectar las ventanas, preparando al mismo tiempo el control de la iluminación, para obtener en casos determinados variaciones de intensidad luminosa si la naturaleza de los trabajos que han de efectuarse en los locales, así lo exige.

No es despreciable la influencia de los vidrios que se emplean según su naturaleza y color. El común transmite un 90 o|o de la luz que recibe, mas con vidrio de tinte la cosa cambia de aspecto, y la claridad suele ofrecer gradaciones a veces nada suaves.

Por otra parte, la incidencia de los rayos luminosos sobre las superficies vidrieradas constituye un factor destacable La transmición se efectúa bien cuando los ángulos de incidencia no son mayores de 30 grados.

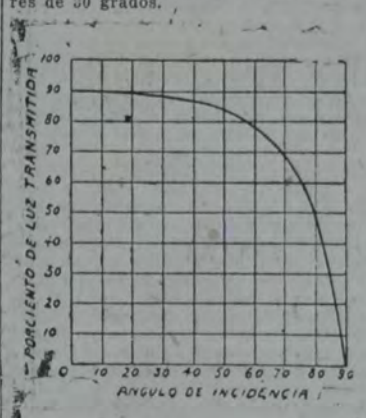

Al respecto puede observarse la figura que muestra la influencia del ángulo de incidencia de los rayos, en la proporción de luz transmitida.

El empleo de cristales prismáticos en la parte superior de las ventanas es sumamente beneficioso; desde luego que dichos cristales pueden elegirse de conformidad con el ángulo de cielo aprovechable para la iluminación.

OTRA INTERESANTE FOTOGRAFIA DE LAS CASAS COLECTIVAS LOS Andes. Muestra el grande y asoleado patio interior, con su fuente central de cemento armado, hermoso jardín, bancos adecuados y pérgolas. En él existen también servicios de "toilettes" públicos

Del nuevo reglamento de construcciones

Notificaciones del peligro de derrumbe.

Art. 221. Cuando un edificio o parte del mismo fuera declarado en peligro de derrumbe, se notificará al propietario los trabajos que deberá practicar y el tiempo en que han de estar terminados.

Si se ignorase el domicilio del propietario, se notificará al inquilino, si lo hubiere. De no ser ello posible, se publicará la notificación en dos diarios durante ocho días consecutivos, y si vencido este plazo, no se hubieren iniciado los trabajos ordenados, el departamento de obras públicas procederá, por cuenta del propietario, al apuntalamiento o a la demolición de las partes peligrosas, según fuera necesario.

Peligro inminente de derrumbe

Art. 222. Cuando el peligro de derrumbe de una pared o edificio fuera inminente, el departamento de obras públicas podrá disponer de inmediato su apuntalamiento o, si eso no fuera suficiente, su demolición, efectuando el trabajo por administración y por cuenta del propietario. Para ello deberá levantarse previamente un acta, firmada por un ingeniero del departamento de obras públicas y dos testigos.

Cía. Industrial y Mercantil
Thyssen Ltda.
THYSSEN - LAMETAL
MORENO 970
Buenos Aires

HIERROS en general
CAÑOS Y ACCESORIOS
CEMENTO PORTLAND aprobado
CONSTRUCCIONES METALICAS
CAÑERIAS completas
Material Ferroviario y Decauville
Guinches y grúas "DEMAG"
Aparejos eléctricos
Tablestacas metálicas
Sucursales en: ROSARIO—BAHIA BLANCA—TUCUMAN

"ALCATRAZ"
MARCA REGISTRADA
Obreros y empleados
SOLICITEN PRESUPUESTOS
POR CUARTO DE BAÑO ECONOMICOS
ENTRE RIOS 145 U. T. 38 MAYO 0190
BUENOS AIRES

ASERRADERO CARPINTERIA - EBANISTERIA
INSTALACIONES EN GENERAL
GERARDO F. BARBOT
Escaleras, Frisos, Muebles, Decoraciones y Bibliotecas
Marcos, Puertas y Ventanas-Treillajes Artísticos, Planos, Proyectos, Dibujos
José Ma. Moreno 742 - Bs. Aires
U. T. 60, Caballito 2514 - 0954

SIMON NAJERA
Fábrica de mosaicos "La Vasconia"
Materiales de construcción
PATRICIOS 796
Direc. Telegráfica: "NAJERILLA" 5a. Edición Lieber A. B. C.
U. T. 2131, Barracas

Talleres de Herrería Artística
Y DE OBRAS EN GENERAL
DE
ENRIQUE TABORELLI
PUERTAS, BARANDAS, BALCONES. CORTINAS METALICAS VARIOS SISTEMAS. CELOSIAS METALICAS. VIDRIERAS, CLARABOYAS, FRENTES PARA NEGOCIOS. CARPINTERIA METALICA. PUERTAS TELESCOPICAS.
ADMINISTRACION Y TALLERES
Calle AVELLANEDA 144
(Continuación de Bartolomé Mitre)
UNION TELEFONICA
60 CABALLITO 2569
BUENOS AIRES

Herrería de Obras
"La Belgrano"
ARTURO GUSTAFSON
Talleres "La Belgrano"
3308 LORETO 3318
U. T. 1469 Belgrano

BOZZI & C
CEMENTO ELABORADO
Mosaicos, Caños y Tabiques
EXPOSICION:
TUCUMAN 1835
FABRICA;
ARTILLEROS 2111
BUENOS AIRES
LITO
Marca Registrada

AHORRE DINERO:
El Canto Rodado "ROCCA"
MINERAL ARGENTINO, EXTRAIDO DEL RIO URUGUAY, PROVINCIA DE ENTRE RIOS,
por su riqueza cuarzosa
lavado perfecto
variedad de tamaños
precio económico
FABRICA LAS MEZCLAS Y HORMIGONES DE MAXIMA
Compacidad -- Resistencia -- Rendimiento -- Economía
Entregas directas en el Espigón de la Darsena A - del Puerto Nuevo
ELIAS N. ROCCA & HNOS.
(Casa Argentina)
BALCARCE 150
BUENOS AIRES
UNION TELEF. 1371 AVENIDA 4636
COOP. TELEF. 2843 CENTRAL

CEMENTOS
APROBADOS
CONDOR
Y
LOËN WORKS
STOCK PERMANENTE
VILA, MARZONI Y CIA
MORENO 636
U. T. (33) AVENIDA 5085
C. T. CENTRAL 1717
BUENOS AIRES

Informaciones y comentarios del interior

Servicio de nuestros corresponsales y de la agencia "Austral"

Vida socialista

HOY HABLARA EN ROSARIO EL DIPUTADO REPETTO

Invitado por el Comité electoral central de la Federación Socialista Santafesina, el doctor Nicolás Repetto hablará esta noche en Rosario a las 21.30 horas, en la intersección de las calles Corrientes y avenida Pellegrini. El doctor Repetto tratará problemas comunales.

LA CASA PROPIA DEL CENTRO DE LANUS

Se ha dado comienzo a la construcción de la casa propia del Centro Socialista de Lanús, procediéndose a preparar los cimientos.

En forma entusiasta más de diez compañeros han dado, así, principio a una obra mucho tiempo esperada y que pronto será una realidad, pues ha quedado todo listo para empezar activamente la construcción.

Espera la comisión que los afiliados y simpatizantes que aún no se han suscripto a ninguna acción lo hagan lo antes posible para reunir los fondos necesarios.

CONFERENCIAS REALIZADAS

En **Escobar** (B. Aires). — Alcanzó buen éxito la conferencia del domingo en este pueblo. Habló el ciudadano Felipe Gauna (h.) sobre temas de actualidad política y, en especial, sobre cuestiones comunales.

En **Berisso** (La Plata). — Nuestro partido ha iniciado la campaña de propaganda oral el domingo 28 ppdo. en Berisso, realizándose con todo éxito. En dicho acto hablaron los compañeros Mario Sibretti, Rosán Lugones y Javier Tissot, ante numerosa concurrencia.

En **Rosario** (Santa Fe). — Hasta la fecha se llevan realizados más de 30 actos públicos con motivo de la campaña electoral que desarrollan en estos momentos los socialistas rosarinos. Todos los centros colaboran por intermedio de su respectivo comité electoral seccional y las demás comisiones designadas al efecto prestan su debido concurso.

Los actos efectuados el domingo 28 se dedicaron especialmente a tratar el problema sanitario, que en la ciudad de Rosario cobra caracteres graves debido a la pésima administración comunal que ha padecido hasta la fecha la segunda ciudad de la república.

CAMPAÑA ELECTORAL MUNICIPAL

Los actos de hoy

SAN MARTIN

En **Villa Diehl**, a las 20 horas. Oradores: Antonio Borella y Juan Mascheroni.

En **Villa Furst**, a las 20 horas (Colegio Militar). Oradores: Pedro Ferranova, Fidel Reig y Manuel Ramírez (h.).

NOTAS CULTURALES

Velada de la Biblioteca "Sol Naciente", de Avellaneda

MAÑANA EN EL TEATRO ROMA

Organizada por la biblioteca "Sol Naciente", de Avellaneda, se realizará mañana, a las 21, en el teatro Roma de la citada ciudad, una función y baile familiar.

Recitará poesías la señorita Lola López Blanco, y el cuadro dramático Nueva Era pondrá en escena el drama social en un acto "Ushuaia", y la comedia dramática en un acto "El agente Ramírez".

El espectáculo finalizará con un baile familiar. El precio de las entradas se ha fijado en pesos 1.50 para los hombres, y en 50 centavos para las mujeres.

FESTIVAL Y CONFERENCIA EN LANUS

Se realizará mañana en el cine-teatro Llavallol

Bajo los auspicios de la comisión de propaganda de la "Cooperativa Vecinal de ómnibus de Lanús Oeste", se realizará mañana, a las 20.30 horas, en el cine-teatro Llavallol un festival para el que se ha preparado un interesante programa cinematográfico.

La conferencia sobre "Cooperativismo", estará a cargo del doctor Angel M. Giménez.

Asociación O. de Socorros Mutuos

SAAVEDRA 450

En esta sociedad, constituída y administrada por trabajadores, tienen cabida todas las personas de ambos sexos, desde 3 hasta 55 años de edad.

Unión Telefónica 47 Cuyo 2701

Sección Banfield y Remedios de Escalada, calle Martín Fernández 818. REMEDIOS DE ESCALADA, de 14 a 16 horas.

Las próximas elecciones comunales en la provincia

LA ACTIVIDAD SOCIALISTA

EL CENTRO SOCIALISTA DE CAMPANA ELIGIO SUS CANDIDATOS

(De nuestro corresponsal)

Después de escuchar la lectura del extenso informe que de su labor como concejal del municipio, presentó nuestro compañero el ciudadano Manuel V. Besasso, informe que fué aprobado en todas sus partes, el sábado último eligió el Centro Socialista la siguiente lista de candidatos para sostener en las próximas elecciones de noviembre:

Candidato a intendente, Manuel V. Besasso; candidatos a concejales: Camilo Mollo, Santiago J. Ferrero, Carlos Casoratti, Arturo Dragone, Pedro Maisonolle, Alejandro Bascoga y José María Velarde; candidatos a consejeros escolares: Pedro Precerutti y Vital Peralta.

En esta misma asamblea en que se procedió a elegir candidatos fué discutida y aprobada la plataforma electoral que sostendrá nuestro Partido.

No pueden ser mejores las perspectivas que existen para nuestra agrupación, como consecuencia de la larga y entusiasta obra realizada.

Por lo demás, las dos últimas conferencias realizadas — con las que se inició la campaña electoral — y a cargo del concejal Besasso, reunieron numeroso y atento auditorio.

Para la semana en curso se han organizado varios actos de propaganda.

EN LANUS SE TRABAJA CON ENTUSIASMO

(De nuestro corresponsal)

Los socialistas de Lanús — dice nuestro corresponsal — nos apresuramos con mucho entusiasmo para el acto eleccionario del próximo 25 de noviembre, en el que habrá que elegir el intendente municipal por dos años y 13 concejales.

Con mucho éxito se realizó la conferencia inicial de dicha campaña. Numeroso y atento auditorio escuchó la palabra autorizada de nuestros oradores.

La Juventud Socialista "E. Echeverría", de Lanús Oeste, ha hecho ya su primera descarga de proyectiles murales, estando dispuesta a realizar una activa propaganda.

Nuestros adversarios

Contrasta con esta acción democrática e inteligente, la acción de corruptela en que están empeñadas las facciones de la política criolla, llegando hasta el extremo de hacer jiras espectaculares y prometiendo lo imposible, so pretexto de mendigar el voto.

Esperamos que el pueblo de Lanús sabrá dar una lección a estos saltimbanquis de la política criolla.

En esta campaña, el provincialismo revela su impotencia, o, mejor dicho, el estado agónico en que se encuentra.

Están inundando Lanús y sus villas con "Comités de la juventud" y sus correspondientes orquestas. En la calle Ferry y Pringles han instalado uno, que tuvo la virtud de hacerles dar cuenta a las autoridades municipales, que eso debía de ser calle y no lo que se veía, — pantanos que impedían hasta el tráfico de carritos de panaderos — pero con motivo de la instalación de dicho comité hemos visto una cuadrilla de peones afanarse por arreglar dicho calle y dejarla en condiciones para que puedan pasar los autos de los señores provincialistas.

¿Para qué necesita el partido que hace años está en el poder tanta campaña... tanta propaganda, si, como dicen sus corifeos, están seguros (?) de la victoria...

Nuestro partido está en su puesto de lucha y con el generoso entusiasmo de la juventud que lo apoya llevará al concejo una fuerte minoría socialista.

LOS CANDIDATOS DEL PARTIDO EN MAR DEL PLATA

(De nuestro corresponsal)

En el local del Centro tuvo lugar el domingo la elección de los candidatos a concejales y consejeros que sostendrá nuestro partido en los próximos comicios.

Concurrieron a la elección la casi totalidad de los afiliados en condiciones estatutarias, viéndose con tal motivo una gran concurrencia de afiliados y simpatizantes, que llenaron el local durante las dos votaciones.

En la primera votación alcanzaron mayoría absoluta los cinco primeros puestos, finalizando el escrutinio, a cargo de la C. A. del Centro, pasadas las 13 horas.

A las 15 iniciósse la segunda votación para completar los cuatro puestos restantes, la que quedó terminada a las 17, hora fijada previamente.

Han resultado electos candidatos los siguientes compañeros:

A concejales: Primer puesto, Miguel Pascarelli; segundo, Gaudencio Orazi; tercero, Alfredo Simonazzi; cuarto, Alejandro J. López; quinto, Gregorio Gorozzo; sexto, José Pelazzo; séptimo, Agustín Gelsi; octavo, Juan P. Bidart; noveno, Ambrosio Bestoso.

A consejeros: Primer puesto, Ignacio A. Oteiza; segundo, Domingo Davobe.

En la semana próxima iniciaremos la propaganda oral, llevando la palabra socialista a todos los barrios de la ciudad y a todas las zonas rurales en donde se reúne público, dedicando a la propaganda en el campo los días domingo.

Dado el entusiasmo reinante en las filas del Partido y los numerosos simpatizantes, no es aventurado augurar que en los comicios de noviembre alcanzaremos un triunfo ruidoso.

NUESTROS COMPAÑEROS DE OLAVARRIA INTENSIFICAN LA PROPAGANDA

(De nuestro corresponsal)

Mientras nuestros enemigos no han podido sellar las viejas disidencias que minan su organismo y otros andan a la pesca de candidatos para llenar su lista, nuestro partido ha confeccionado su plataforma electoral y practicado el voto general para la elección de candidatos a concejales y consejeros escolares.

De acuerdo al voto de referencia, la lista de candidatos de nuestro partido es la siguiente:

Para concejales municipales: Agustín Abollo, Ignacio Zubiría, Santiago Buschini, Guillermo Rubio, Pedro J. Dabove, Indalecio Aguirrezavala, José H. Oyhamburu y Alberto R. Ercoreca.

A consejeros escolares: Guillermo Pellicioni Triaca y Antonio Andréu.

Se ha constituído un comité electoral, integrado por doce activos compañeros, habiéndose designado secretario del mismo al compañero Ignacio Zubiría, comité que se reunirá todos los días para activar los trabajos relacionados con la propaganda.

En la presente semana se ha organizado el primer ciclo de conferencias, que abarcará Sierras Bayas, Colonia San Miguel, Cerro Sotuyo y Pueblo Nuevo, donde harán uso de la palabra compañeros de ésta y Sierras Bayas. A los fines de una mejor propaganda se ha distribuído el partido por circuitos y zonas, de acuerdo al domicilio de los afiliados y simpatizantes, para que éstos tengan a su cargo la actividad en esos radios.

Como un presagio del entusiasmo reinante y de las buenas perspectivas con que se presenta la lucha en estas elecciones, citamos el hecho alentador de una importante donación de 500 pesos, hecha llegar al Centro por un viejo luchador de nuestras ideas, que si bien no es afiliado en la actualidad, no por eso deja de prestar su valiosa cooperación al Partido, en cuanta oportunidad se le presenta.

CURIOSA REIVINDICACION DE TIERRAS EN LA PROVINCIA

El P. E. bonaerense en virtud del dictamen producido por el asesor de gobierno, oportunamente ordenará se deduzca la acción que corresponda, contra los actuales ocupantes de la cantidad de 25.000 hectáreas de campo ocupados por terceros y a los cuales se les atribuye el carácter de detentadores, a título precario.

Estas tierras han sido entregadas a varios caciques por leyes sancionadas en los años 1866 y 1867, pero resulta que actualmente el señor Hermeneglido Ocampo se ha presentado al P. E. denunciando esas tierras como de propiedad fiscal.

No cabe duda alguna de que el P. E. de la provincia — comenta "El Oeste", de Mercedes —, trata de correr un albur al deducir la acción de despojo o reindivicación contra los actuales poseedores.

En efecto, del propio dictamen del asesor, se destaca en forma palmaria que los tenedores, poseen esas tierras desde hace cuarenta y ocho años a la fecha.

El señor asesor atribuye a los ocupantes un carácter precario, pero en realidad lo que ocurre, es que éstos lo ocupan con ánimo de poseer, pública, quieta, pacíficamente y sin interrupción, desde hace cuarenta y ocho años a la fecha.

Convendría que el gobierno informe ampliamente sobre los antecedentes de este asunto, sin duda importante para evitar que ocurra lo que con otras supuestas reivindicaciones en las que la provincia quedó mal parada, no así los "denunciantes", entre los que se han destacado un señor Alió y el actual ministro de relaciones exteriores.

La Federación Socialista de San Juan realiza una intensa agitación contra el trust de la carne

SAN JUAN, 29 (De nuestro corresponsal). — La Federación Socialista resolvió efectuar una importante agitación contra el trust de la carne, que elevó el precio de ésta a 60 centavos el kilo. Organizáronse conferencias en Desamparados, Concepción, Trinidad, Santa Lucía y en esta capital. La agitación durará toda esta semana conforme al plan aprobado oportunamente por la Federación.

Hoy efectuaránse conferencias en Santa Lucía, Trinidad, Concepción, y dos en esta ciudad. Hablaron ante numeroso auditorio, Storni, Molina, Bottino, Mozzi, Ocampo, Ramírez, Perafan, Carmona, Ríos, Borkousky.

La Federación planteará una denuncia contra el trust ante el fiscal del crimen.

Ayer, en el local de la Federación Socialista, efectuóse un importante acto cultural, que terminó con un animado baile familiar, concurriendo más de cien afiliados con sus familias y amistades.

EN UNA LARGA REUNION, EL SENADO PROVINCIAL APROBO NUMEROSOS ASUNTOS

Con la presencia de treinta de sus miembros y bajo la presidencia del señor Suárez, se reunió ayer el senado provincial.

Acuerdo prestado.

En sesión secreta — realizada poco después de las 17.30, como consecuencia de una larga reunión del bloque irigoyenista — se prestó acuerdo al P. E. para nombrar miembro del directorio del Banco de la Provincia a Juan B. Alsogaray.

En la sesión pública se suprimió la lectura de los asuntos entrados, dándose cuenta de los que habían pasado en revisión de la cámara de diputados, pasando a estudio de comisión el proyecto sobre ensanche del ejido del partido de General Lavalle.

Ampliación de ejidos.

Fueron aprobadas mociones de sobre tablas sobre los siguientes proyectos: exceptuando de impuestos a la sociedad de socorros mutuos de San Isidro; modificando la ley sobre camino afirmado al Tigre, quedando aprobadas las ampliaciones de los ejidos de Balcarce, Carlos Tejedor, Ameghino y Monte, que fué resuelta después de breve discusión; Alberdi y Las Flores.

Proyectos aprobados.

Se autorizó a la comuna de 25 de Mayo a donar un terreno a la provincia; se aprobó denominar L. N. Alem y Coronel Martín Irigoyen a dos canales del Delta del Paraná; autorízase a la municipalidad de Azul a donar un terreno a la sociedad Italia, y al gobierno para ceder un terreno a la sociedad Francesa de Beneficencia de La Plata.

Se aprobó la emisión de bonos por diez millones de pesos, destinados a préstamos hipotecarios de la Caja popular de ahorros, tratándose a continuación otros asuntos del orden del día.

Se resuelve ampliar en cinco millones la emisión de títulos para construcciones carcelarias, y en la misma suma la que se destina para edificios escolares.

Leyes sancionadas

A continuación fueron convertidos en ley, sin debate, los siguientes proyectos: declarando de urgencia la ley sobre ampliaciones en el Museo colonial de Luján; autorización a la Dirección general de escuelas a vender terrenos de propiedad escolar situados en Coronel Brandsen; acordando subsidio de 10.000 pesos al aviador Olivero para la realización del raid aéreo a Centro América; autorizando al P. E. a invertir la suma de $ 300.000 en la instalación de archivos judiciales en los distintos departamentos y acordando subsidios a las viudas de los ex-diputados Ventura Picado y Mariano Maldonado.

Otras sanciones

Fué aprobada en seguida una moción de Garramasa para que la cámara se reuniese nuevamente a las 0.15 y luego fueron aprobados en particular los siguientes proyectos: Disponiendo la construcción de dos puentes sobre el arroyo Pergamino y de subsidio a las familias de los ex legisladores Pieres, Uzal, Robbio y Ballester, levantándose la sesión, que, como fué resuelto reanudóse a las 0.15 para aprobar en particular los proyectos considerados en general.

LA PLATA. — El senado volvió a reunirse hoy a las 0.15 horas, aprobando en particular 31 proyectos que habían aprobado en general por la tarde, levantándose la sesión a las 1.15 horas, quedando terminado con aquella, el período de prórroga.

La vacante de rector del Colegio nacional de La Plata

LA PLATA, 29. — La comisión de enseñanza del consejo superior universitario platense, se expidió en el asunto de la rectoría vacante del colegio nacional, sometiendo una terna formada por los señores Rafael Alberto Arrieta, Carlos Sánchez Viamonte y Alberto Palcos.

El "affaire" de la Dirección general de escuelas de Mendoza

El defensor del procesado Temple es condenado por el juez Dr. Giordano a dos días de arresto y suspensión por veinte días en el ejercicio profesional

LOS ESCANDALOS DE LA MUNICIPALIDAD DE MAIPU

(De nuestro corresponsal)

MENDOZA, 27 — Continúa siendo el tema del comentario público, el sonado asunto de la dirección general de escuelas, que ha puesto un digno broche de oro a la secuela de escándalos administrativos que ha caracterizado la gestión gubernamental del oficialismo lencinista y en el que aparece comprometido hasta el primer mandatario de la provincia, a estar a la acusación pública que le ha formulado el ex vicepresidente del consejo de educación, señor Adolfo Alvarez.

Es interesante mencionar la actitud de los diversos funcionarios complicados en ese feo asunto, que se acusan recíprocamente al final de un período administrativo de despilfarro y negociados, en los que todos participaron en una u otra forma, ya sea interviniendo directamente, influyendo desde los altos cargos que ocupaban, o prestando su asentimiento o silenciando todo lo que ha venido ocurriendo en la repartición escolar.

Ha sonado ahora el grito pavoroso de "sálvese quien pueda", y la solidaridad delincuente se rompe, ante la inminente llegada de la intervención nacional, que tendrá trabajo para rato, si en realidad viene dispuesta a normalizar una situación de ignominia y de vergüenza, y a aplicar inflexiblemente la justicia de la ley, cosa que muchos dudan, ya que aún está fresco el recuerdo de la última intervención federal, que teniendo en sus manos las ruedas legales para castigar las depredaciones del lencinismo dejó a sus dirigentes y demás complicados, en completa libertad, después de algunos simulacros, de encarcelamiento cuyo resultado fué el de hacer pasar por víctimas, ante la conciencia de la nación analfabeta y semianalfabeta que forma la gran mayoría del electorado provincial, a los hábiles explotadores de la ignorancia popular.

Con respecto al proceso iniciado a raíz de las defraudaciones descubiertas en la dirección de escuelas y radicado en el juzgado del doctor Giordano, este magistrado ha dictado un auto imponiendo dos días de arresto al doctor Carlos Ponce, abogado defensor del procesado Temple, vendedor de la repartida de bancos para las escuelas de la repartición, con motivo de que el mencionado letrado presentó un escrito en términos en que el juez reputó irrespetuosos.

Como el doctor Ponce a raíz de su arresto presentara otro escrito al juzgado, en parecidos términos, el doctor Giordano le ha aplicado veinte días de suspensión en el ejercicio de su profesión al mencionado letrado, que ha pedido revocatoria del auto.

Los escándalos de la municipalidad de Maipú.

El mismo juez ha solicitado la detención del intendente prófugo del departamento de Maipú, Agustín Tapia (h.), a las autoridades de la capital federal, basado en las constancias del expediente formado a raíz de los escándalos descubiertos en la municipalidad de Maipú.

—El jefe político del citado departamento y el tesorero de la municipalidad de la mencionada localidad, que habían sido detenidos, por estar complicados en las irregularidades descubiertas, fueron excarcelados por fianza.

Suspensión de un juez de paz en E. Echeverría

ESTEBAN ECHEVERRIA, 29. — En la acusación instaurada ante la suprema corte de la provincia, por un grupo de vecinos, contra el juez de paz titular del partido, se ha resuelto suspender a dicho funcionario en el cargo y pasar los antecedentes a la justicia del crimen.

POR EL ABARATAMIENTO DE LA CARNE

El concejo deliberante de la ciudad de Corrientes, sancionó una ordenanza

En la última sesión celebrada por el concejo deliberante de la ciudad de Corrientes se presentó y sansionó un proyecto de ordenanza disponiendo de los diez puestos que se reserva la comuna en el mercado, a fin de que se expenda en ellos carne a precios razonables, que también se determina en la ordenanza.

Asistió a dicha sesión el intendente quien apoyó la iniciativa e indicó la conveniencia de fijar una penalidad al licitante que obtenga el servicio si no se encuadrara dentro de lo dispuesto por aquélla.

Hace rato que debió adoptarse una medida semejante pero la apatía de las autoridades que tienen en su manos los recursos del caso obligó al concejo a sancionar una ordenanza, que, es un freno a las desmedidas ambiciones de los abastecedores, dueños del mercado y de la totalidad de las carnicerías establecidas en los alrededores.

En el proyecto sancionado se estipula el precio máximo a que debe ser vendida la carne en los puestos municipales, que son 0.25, 0.35, y 0.45. Con anterioridad, los precios eran de 0.20 0.30 y 0.40. Bien es cierto que por convenio especial de los puesteros se vendía lo que podría llamarse carne buena a 0.50. La ordenanza favorece al abastecedor que obtenga la licitación porque le da un buen precio, además de reducirle los gastos.

Ello será una lección para los comerciantes inescrupulosos que se creen con derecho a hacer y deshacer a su antojo porque disponen de los medios necesarios para encarecer un producto de primera necesidad como lo es la carne. En anteriores ediciones señalábamos los recursos de mala ley de que se valían los abastecedores para producir el alza, cuando en realidad no existe una razón que obligue a tal procedimiento desde que las haciendas se mantienen en los precios desde hace bastante tiempo y del mercado reducido con que se cuenta.

Es de esperar que la ordenanza sancionada logre el propósito que la inspiró y el pueblo pueda consumir carne de buena calidad y a precios razonables.

EN BAHIA BLANCA OCURRIO UN HECHO DE SANGRE

BAHIA BLANCA, 29 — Esta mañana ocurrió un hecho de sangre en la cárcel departamental, siendo uno de los protagonistas Salvador Marino, el célebre criminal autor del asesinato de la familia Galíndez, tragedia que tuvo por teatro el establecimiento Salinas Chica, ubicado en el partido de Villarino.

En las primeras horas de la mañana, en momentos en que los recluídos abandonaban el pabellón para asearse, Marino tuvo un incidente con otro procesado, llamado Robustiano Vasconcello. Tras un violento cambio de palabras, Vasconcellos, armado de un suncho afilado en forma de cuchilla, atacó a Marino, infiriéndole cinco heridas en diversas partes del cuerpo. La intervención de los guardianes del establecimiento impidió que Vasconcello siguiera atacándole, siendo trasportado inmediatamente el herido al hospital municipal, donde fué atendido por el médico de guardia, doctor José Raúl Riquelta. Dos de las heridas que presenta Marino, en el costado derecho, son de carácter reservado.

Marino quedó hospitalizado. Mientras tanto, la comisaría 2a. prosigue las actuaciones sumariales, con conocimiento del juez del crimen en turno, doctor Manuel Cañás.

EL JUEZ RIOS FALLO SOBRE HECHOS DELICTUOSOS COMETIDOS EN LANUS OESTE

El juez Ríos falló ayer el proceso seguido a Ramón Vázquez Bran, por tanto ruido hiciera en el proceso de José Méndez, Juan Scarisi y Francisco Albarellos, por homicidio a Luis Romero, robo a Jesús Montero y asociación armas y lesiones a Antonia F. de Montero, y a Ignacio Campos, por asociación ilícita, hechos ocurridos el 6 de agosto de 1925, a la 1.30, en Lanús Oeste.

Al mismo procesado se acumuló proceso contra Albarellos y Vázquez Bran por robo en Jappener, que el juez también resolvió.

En definitiva estableció que Vázquez Bran, Méndez y Scarisi, son autores de los delitos mencionados en primer término, y que no se ha probado la asociación con respecto a Albarellos y Campos.

Impone a Bran 11 años de prisión, lo absuelve por el robo en Jappener y a Méndez y Scarisi les impone 8 años de prisión cada uno, y absuelve a Campos.

A Albarellos lo absuelve por el robo y le impone seis años por el robo de Jappener.

USE
ZAPATILLAS LANGOSTA

HERNIAS

Especialista J. S. Robin

BRAGUEROS, si usa Vd. de resortes rígidos o defectuosos, acuda al acreditado ortopedista norteamericano J. S. Robin; dispone de aparatos modernos científicos con los que se consigue la reducción y curación de la hernia.

FAJAS, perfeccionadas para la contención y reducción del abdomen y comodidades a los riñones en los trabajos continuos

MEDIAS ELASTICAS, de hilo y algodón, surtidos completos.

Carlos Pellegrini 184

MANIQUI
La France Ortiga
R. MITRE 1735
GAONA 156
La más importante fábrica de América
BUENOS AIRES

Clisés para Catálogos
Revistas y Diarios
CALVO & MAS
SARMIENTO 640
U. T. 37 Rosadero
Bs. Aires

Actividades deportivas

Las recaudaciones del domingo

Ascienden a $ 28.414.20

Huracán v. Porteño	$ 628.20
Atlanta v. Talleres	" 282.20
Arg. de Bánfield v. Liberal Argentino	" 154.50
Ba. Palermo v. Arg. del Sud	" 140.50
El Porvenir v. Est. de La Plata	" 701.20
Estudiantes v. San L. de Almagro	" 15.075.50
Boca Juniors v. Independiente	" 721.80
Est. Porteño v. Del. de Belgrano	" 195.70
S. Fernando v. B. Central	" 318.90
Quilmes v. Argentino de Quilmes	" 1.901.50
Racing v. Tigre	" 2.094.90
Excursionistas v. Sp. Buenos Aires	" 75.00
F. C. Oeste v. Vélez Sársfield	" 820.30
B. y E. de La Plata v. Sp. Barracas	" 830.30
Argentino Juniors v. River Plate	" 2.099.90
Lanús v. Bánfield	" 1.139.30
Platense v. Chacarita Juniors	" 1.061.00
San Isidro v. Sp. Barracas	" 173.50
Total	$ 28.414.20

C. A. Tintorería "Los Mil Colores"

Con fecha 2 del corriente quedó constituído este nuevo club deportivo de carácter comercial, y para jugar solamente con las casas de comercio.

La comisión directiva quedó constituída en la siguiente forma:

Presidente, Pedro Gana; secretario, Manuel M. Sueldo; tesorero, Luis Frigerio; vocales: Luis Roura, Alberto Pinero y Salvador Cerrone.

La secretaría de este club funcionará en la calle Pueyrredón 2312.

Inauguración de un campo de deportes

La Compañía Hispano Americana de Electricidad nos comunica que el 10 de noviembre inaugurará su nuevo campo de deportes, propiedad de la compañía, en la calle Segurola 1061.

La inauguración tendrá lugar a las 14.30 horas.

NO HAY MEJOR

$ 12.50

Se vende en las casas del ramo y en nuestro salón de ventas.

EL CANO 3449

Nicolás Panizo y Cía.

Hacemos un obsequio

Comprar en nuestra casa es saber comprar

Ofrecemos aquí una demostración práctica de la excelente calidad de nuestros artículos y de lo reducido de nuestros precios.

ARARA TODA DE BRONCE, CON TRES LUCES, COMPLETA,

$ 15.-

CASA FUNDADA EN EL AÑO 1914

I. GRINBERG e HIJO

ELECTRICIDAD — RADIO

Corrientes 1828 — Corrientes 1834

BUENOS AIRES

NOTICIARIO DE LA ASOCIACION AMATEURS ARGENTINA DE FUTBOL

SUSPENSION DE LA INAUGURACIÓN de la pista de patinaje hasta mañana, miércoles 31, a las 21 horas.

NOVENO CAMPEONATO ARGENTINO. — Clasificación final: De acuerdo con el resultado final de los partidos, correspondientes a éste certamen, queda clasificado campeón argentino de fútbol del año 1928 la Liga Cultural de Fútbol (Santiago del Estero), y ganador de la copa "Intendente municipal de la ciudad de Buenos Aires", la Federación Paranaense de Fútbol.

REPRESENTANTE: SE TOMA CONOCIMIENTO de que la Federación Deportiva Bolivarense ha designado al doctor Simón B. Ichaso para que ejerza su representación ante el consejo permanente.

JURISDICCION DE LAS LIGAS CABECERAS: Evacuando la consulta formulada por la Liga Cordobesa, en el expediente caratulado "Afiliación Club Sarmiento de Estación El Tío", se deja establecido:

1o. Que corresponde el carácter de "cabecera" a la institución que posea afiliación directa a la Confederación. Artículos 17 y 18 del Estatuto.

2o. Que la afiliación directa de completa autonomía a las ligas que la obtienen, sin que la radicada en la capital del estado pueda tener jurisdicción sobre ellas, pues el Estatuto no acuerda tal prerrogativa.

3o. Que la expresión "jurisdicción territorial" que consigna el Estatuto (Artículo 17), debe entenderse que se refiere al territorio que corresponde, por los límites establecidos a cada una de las Ligas, con exclusión absoluta a la jurisdicción teritorial de orden político o administrativo establecido en el orden gubernamental, de cada provincia o territorio nacional.

LIGA DE FUTBOL "RECONQUISTENSE". — Su afiliación: Se resuelve:

1o. Hacer saber a la Liga de Fútbol Reconquistense que no se estima oportuno acordarle la afiliación directa solicitada, en virtud de que, existiendo ya cuatro instituciones con carácter de "cabeceras" en la provincia de Santa Fe, se considera como número suficente para que puedan desenvolver con toda amplitud sus funciones directrices dentro del territorio de la provincia.

2o. Invitar a la Liga de Fútbol Reconquistense a que obtenga su vinculación oficial con esta Confederación por medio de su afiliación a la Federación Santafesina, de cuya jurisdicción dependen, sin perjuicio de que, si así lo creyera conveniente, esta entidad pueda contemplar la situación geográfica de Reconquista, para acordarle jurisdicción en los departamentos cercanos a la misma.

AFILIACION DIRECTA LIGA CAÑADENSE DE FÚTBOL: Se aprueba la resolución de la mesa directiva en el sentido de que la afiliación directa se acuerda únicamente en casos especiales, o sea, generalmente, cuando se trata de instituciones de importancia, muy apartadas de la sede donde tenga asiento la Liga "Cabecera".

PROYECTO REFORMA ESTATUTOS: Se da lectura al proyecto de reformas al Estatuto de la Confederación, presentado por el delegado doctor J. L. Antelo, pasándose a estudio de la comisión especial.

INCIDENCIAS EN PARTIDOS DEL noveno campeonato argentino: Considerados los diversos despachos relacionados con las incidencias producidas a raíz de la realización de los partidos finales jugados en Buenos Aires, se resuelve dictar las siguientes disposiciones:

Partido Liga Rosarina v. Liga Mendocina: Aplicar al jugador Isaías Avila, de la Liga Mendocina de Fútbol, un año de inhabilitación para integrar toda clase de equipos representativos.

Partido Asociación Amateurs Argentina (Capital) v. Liga Cultural: Aplicar al jugador Humberto J. Recanatini, de la Asociación Amateurs Argentina de Fútbol, tres años de inhabilitación para integrar toda clase de equipos representativos.

Aplicar al jugador Juan F. Maglio, de la Asociación Amateurs Argentina de Fútbol, dos años de inhabilitación para integrar toda clase de equipos representativos.

Partido Liga Cultural v. Liga Salteña: Aplicar al jugador Agustín Torres, de la Liga Salteña de Fútbol, dos años de inhabilitación para integrar toda clase de equipos representativos.

Partido Liga Cultural v. Asociación Pampeana: Aplicar al jugador Luis Díaz, de la Liga Cultural de Fútbol de Santiago del Estero, cuatro años de inhabilitación para integrar toda clase de equipos representativos.

Partido Federación Paranaense v. Federación Tucumana: Amonestar a Agustín Lanata, representante de la Federación Paranaense.

REFEREE JOSE RUIZ DELGADO: Presenta un nuevo informe del encuentro jugado entre Regional Palermo v. Lincoln, segunda división, aclarando nombres de jugadores.

PEDIDOS DE INSCRIPCION COMO referees oficiales: Pedro Depascuale y Dionisio P. Palmero solicitan su ingreso como referees oficiales.

CLUB ATLETICO UNION: INFORMA sobre las anormalidades ocurridas durante el transcurso del match jugado contra la primera división de Alvear, el domingo, 21 del corriente.

CLUB ATLETICO DEFENSORES DE Belgrano: Solicita los puntos reglamentarios del encuentro que le correspondía jugar contra Sp. Palermo B, cuarta, en razón de no haber solicitado referee este último.

CLUB PROGRESISTA: INFORMA sobre el partido jugado contra la primera división de Boca Alumni, comunicando al mismo tiempo que ha suspendido al jugador Bianchi por varios partidos.

F. C. NUEVA CHICAGO: SOLICITA los puntos del partido de cuarta división que le correspondía jugar contra San Lorenzo por no haber citado este último club.

CLUB ATLETICO SAN CRISTOBAL: Informa que ha resuelto trasladar su secretaría a la calle Carlos Calvo número 2138, capital federal.

ENRIQUE GRADASCHI: HACE UNA consulta relativa a una jugada dudosa.

CLUB ATLETICO 25 DE MAYO: COMUNICA que ha resuelto levantar la suspensión que le aplicara en oportunidad al jugador Américo Apostólico.

QUILMES ATHLETIC CLUB: SOLICITA los puntos del match de cuarta división que debía jugar contra Wilde el día 28|10|28 por no haber recibido la citación correspondiente.

CLUB ATLETICO 25 DE MAYO: COMUNICA que ha resuelto suspender por el término de un mes a su secretario, Arnaldo Bigetti, nombrando en su reemplazo a Ismael Camp, actual secretario de actas y en reemplazo de éste a Fernando Juárez; expulsar al socio jugador D. Dante Gussoni, de la división respva.

FEDERACION BOLIVIANA DE FUTBOL: Acusa recibo de una comunicación de esta Asociación, que le informaba que se le había concedido autorización a la Liga Salteña para jugar con La Paz Fútbol Association, afiliada a dicha Federación.

Irá a La Plata el nadador Zorrilla

Con motivo del festival deportivo que el club Estudiantes La Plata ha organizado para el 19 de noviembre próximo, día del aniversario de la ciudad nombrada, se trasladará a la capital de la provincia el destacado nadador olímpico Alberto Zorrilla.

Zorrilla, que concurrirá acompañado de otros nadadores, actuará en la pileta del club Estudiantes.

LA CONSCRIPCION DE SOCIOS DEL CLUB DE G. Y ESGRIMA LA PLATA

Se dará por terminada mañana 31. Hasta la fecha han ingresado aproximadamente 1.400 asociados nuevos a la popular entidad platense.

Desafíos

El club Deportivo Testini Hermanos, desea jugar con equipos de casas comerciales los sábados de tarde o domingos de mañana en el field del cuadro aceptante.

Dirigirse a Camning 1143 o U. T. 2052 Chacrita.

Match de fútbol entre ferroviarios

Hoy tendrá lugar en el field de Talleres Fútbol Club, sito en Remedios de Escalada un partido de fútbol entre empleados de las distintas oficinas del edificio central del F. C. S. en Remedios de Escalada.

El match comenzará a las 17 horas, estando integrados los cuadros de la siguiente manera:

Planta alta: F. Gallotti; V. Monsegue y J. Puppo (cap.); R. Chamizo, E. Barba y C. Basile; O. Cresta, V. Torres, J. Fernández, C. Tagliani y J. Pezzutti.

Planta Baja: V. Danigno; A. Cordero y J. M. Pound; F. Somma, D. Baldoni y D. Kearney; G. Remotte (cap.), J. Cesarini, F. Cánepa, M. Fernández y J. Cawthorne.

Suplentes: J. Oliva y J. Achille.

Actuará de juez el aficionado Angel Nay Foino.

Club Motociclista Nacional

ASAMBLEA

La entidad del epígrafe, de acuerdo a lo establecido en el artículo 72 de los estatutos, realizará hoy asamblea general ordinaria en su local social, Moreno 2895, a las 21 horas, a fin de tratar el siguiente orden del día:

1°. Lectura y aprobación de la memoria y balance correspondiente al ejercicio 1927-1928.

2°. Nombramiento de la comisión escrutadora.

3°. Elección del presidente, 6 vocales por dos años, 6 vocales suplentes por un año y 3 revisadores de cuentas en reemplazo de Héctor A. Imbert, Manuel Fraga, Ignacio Gaggero, Luis Mazzucchelli, Ambrosio Longhi, Ernesto L. Solimano, Juan Luis Mariani, Miguel A. Fernández, Juan J. Martín, Rodolfo H. Pisani, Ambrosio Tomassini, Rómulo J. Copello, César O. Prémoli, Luis J. Gerli, Pedro Pegueguy y Fernando Mancini Rouaix, los cuales terminan su mandato.

4°. Asuntos varios.

5°. Elección de dos socios para que firmen el acta de la asamblea, conjuntamente con el presidente y el secretario.

De acuerdo con lo establecido en el artículo antes citado, la asamblea se declara abierta con cualquier número de socios presentes a la media hora de la citación, por lo que se ruega puntual asistencia.

Por DERRUMBE

del edificio, que próximamente será demolido, vendemos toda la ropa más fina, a precios de verdadero Derrumbe,

ATENCION ! ! !

TRAJES EN CONFECCION FINA, de casimir lana fantasía, buenos géneros, visten igual QUE HECHOS A MEDIDA ..... $ 35.—
PANTALONES FANTASIA, muy fuertes, muy vistosos, elegantes y duraderos, a ..... $ 3.50
SOMBRERO CASTOR, formas de moda, elegantes, muy livianos, en todos los colores, forro de seda y tiflete fino, a ..... $ 8.50
CAMISAS cuerpo entero, de cefir, con un cuello, colores firmes y surtidos, a ..... $ 2.50
CORBATAS en seda fantasía, muy bonitos gustos. Hay un gran surtido para elegir, a ..... $ 0.55

TODOS ESOS ARTICULOS VALEN EL DOBLE DE ESOS PRECIOS

Morelli y Perdiguero

681 - Bdo. de IRIGOYEN - 683

ABIERTO HASTA LAS 20

A golpes y balazos asesinaron un matrimonio en Mendoza

El hecho ocurrió en un almacén del departamento de Maipú

ERAN LADRONES

Un trágico suceso acaba de consternar a los pobladores del departamento de Maipú (Mendoza).

En la madrugada de ayer, dos sujetos desconocidos, golpeando fuertemente las puertas, sorprendieron a Abraham Ayut, súbdito árabe, que acudió a los golpes dados por los desconocidos en las puertas del negocio de almacén que aquél poseía.

Una vez dentro del local citado, los individuos, diciendo ser funcionarios policiales mediante la presentación de carnets, pretendieron iniciar un registro.

Y en forma brutal comenzaron a violentar los muebles del negocio, cosa ésa que indignó a la mujer de Ayut, Margarita Chaleti, la que intentó salir para que los vecinos presenciaran el registro.

Inmediatamente, impidiendo la salida de la mujer, los sujetos atacáronla a golpes y puntapiés.

A los gritos de la agredida, Abraham corrió en su ayuda, por lo que fué atacado a balazos, recibiendo un proyectil en la caja torácica.

Al ver los malhechores el grave estado de las víctimas, decidieron huir y salieron rápidamente del local, para darse a la fuga en un automóvil con el motor en marcha que les aguardaba cerca del negocio.

A los gritos de socorro que diera la mujer y las detonaciones acudieron varios vecinos en su ayuda.

El matrimonio, en grave estado, fué conducido al hospital, donde fallecieron ambos a consecuencia de las heridas.

La mujer presentaba serias lesiones internas en el vientre, ocasionadas por los puntapiés de los malhechores.

La policía mendocina ha comenzado las averiguaciones, a fin de individualizar a los asaltantes criminales.

INVESTIGACION ACERCA DE LAS CAUSAS QUE DETERMINARON LA MUERTE DE UN OBRERO

En la obra en construcción situada en la calle Tucumán y Reconquista, el sábado último, fué recogido, aparentemente enfermo, el obrero José Rissaldi, quien fué llevado para su asistencia al hospital Rawson.

En este nosocomio se le prestaron los auxilios que requería su estado, pero no obstante ello, Rissaldi dejó de existir.

Ahora bien; como la muerte de este obrero presenta caracteres sospechosos, el médico de policía ha creído conveniente aconsejar se practique la autopsia del cadáver, a fin de establecer las causas del deceso.

De esta opinión se ha dado cuenta al juez, doctor Lamarque.

EL ASALTO A LA CASA DE CAMBIO DE MESSINA, EN MONTEVIDEO

El taxímetro 19608

En las investigaciones del asalto de la casa de cambio Messina sólo se ha logrado saber que el chofer Hernández, encargado del taximetro 19608, en que fugaron los delincuentes, hacía cierto tiempo que realizaba viajes por distintas zonas de la ciudad, con los presuntos asaltantes, uno de los cuales fué visto más de una vez ocupando el asiento del conductor. También se ha comprobado que días antes del asalto, el automóvil fué llevado a un taller a efecto de que se le cambiaran algunas piezas del motor que estaban gastadas y que no permitían un rápido funcionamiento del arranque eléctrico ni le dejaban desarrollar el máximo de su velocidad. Las reparaciones se efectuaron sin que el propietario del vehículo fuera informado, lo que modifica en algo la situación en que aparecía envuelto Hernández en los primeros momentos.

Además de estas diligencias se han realizado varias detenciones, sin conseguirse avanzar en la pesquisa.

BERTA BYL LLEGARA MAÑANA

De Río de Janeiro informan que después de haber sido denegados los recursos interpuestos por el abogado defensor de Berta Byl, ésta ha sido embarcada en el vapor alemán "Antonio Delfino", con destino a esta capital.

La acompaña el auxiliar Ernesto Aguilar y el empleado Roberto Sisto, de la policía de investigaciones.

El arribo a nuestro puerto del citado vapor, está anunciado para mañana.

COBARDE ATENTADO EN UNA PANADERIA

En las últimas horas de la tarde de ayer, a eso de las 18.50, en circunstancias en que la mujer Oliva Olachope de Lanza atendía el pequeño comercio de panadería que tiene establecido en la calle Pacheco 3331, se presentaron allí de improviso dos sujetos, uno de los cuales llevaba una damajuana llena de alcohol carburado.

Inmediatamente, mientras uno de los aludidos sujetos amedrentaba a la señora al grito de "¡Arriba las manos!", el otro desparramaba el alcohol por el piso y el mostrador, tras lo cual le prendió fuego con un fósforo, provocando la explosión del líquido y el incendio del comercio.

Cuando llegó el destacamento de bomberos de la seccional 39a., que había sido requerido por teléfono, el negocio estaba completamente envuelto en llamas, por lo que las tareas de los bomberos se limitaron a evitar que el fuego se propagara a varias habitaciones contiguas.

El comercio giraba con un capital de 2000 pesos. Las pérdidas fueron totales. Los cobardes sujetos autores de esta "hazaña" son buscados por la policía de la sección 37a., que interviene en el hecho.

Las casas de cambio uruguayas se encuentran en peligroso auge

LOS LADRONES SE HAN DADO A ROBAR OBRAS DE ARTE

José M. Vignetta, que ocupa una de las salas de la casa de pensión de la calle Bartolomé Mitre 1342, denunció en la comisaría 3a. haber sido víctima de un importante robo, consistente en ropas y dinero por un total de 1.000 pesos, y un cuadro al óleo, valuado en 4.000 pesos.

Naturalmente, la "operación" se efectuó mientras Vignetta estaba ausente.

—Ayer, por la tarde, se presentó en la comisaría 1a. la señorita Julia Mantille, domiciliada en la avenida de Mayo 984, denunciando que del salón situado en la calle Florida 364, donde expone objetos artísticos, personas desconocidas le sustrajeron una madera esculpida, cuyo valor lo justiprecia en la suma de 10.000 pesos.

TRANSEUNTE HERIDO DE UN BALAZO

Durante la tarde de ayer, en el cruce de la avenida de La Riestra y calle del Bañado, el sujeto Miguel Enciso, que viajaba en un automóvil, desde el mismo hizo varios disparos de revólver, hiriendo con uno de los proyectiles, en la pierna derecha, al transeunte Gerardo Ocampo, argentino, de 40 años de edad, casado, conductor de vehículos, domiciliado en Ancasto 3541.

La víctima fué internada en el hospital de Nueva Pompeya y el autor del hecho pasó a ocupar alojamiento en la comisaría 36a.

EMPEZARON LOS CASOS DE INSOLACION

Ayer de mañana, a las 10 horas, los servicios de la Asistencia pública fueron requeridos de la casa situada en la calle Sáenz Peña 242, donde tiene instalada su sede el Centro de Almaceneros, para atender al empleado Luis Domínguez, español, de 39 años de edad, casado, quien había perdido el conocimiento a causa de un ataque de insolación.

Conducido el nombrado al consultorio central, fué sometido a un tratamiento adecuado, que lo dejó fuera de peligro.

VENDO APURADO

piano alemán caoba, máquina coser $ 40, radio de pie 4 lámparas, mueble todo cerrado, parlante y antena invisible, juego comedor, otro de dormitorio, Victrola Ortofónica casi nueva con tapa y 30 piezas $ 55, máquina escribir Rémington $ 85. — Junín 279, primer piso. V|6|11.

Vendemos por metro

CASIMIRES

muy finos

azules

negros

grises

y fantasía

Precios módicos

VERDIER y FRATTINI

Sucesores de

JUAN VAYSSE

1345-Rivadavia-1345

U. T. 37 Rivadavia 6083

Pretendieron taladrar la caja de hierro del negocio

HABIA 100.000 PESOS

En la mañana de ayer se descubrió en Montevideo una tentativa de robo a efectuarse en la casa de cambio que la firma Berro posee en la calle Ituzaingó número 1418.

Los ladrones, después de abrir un gran boquete en la pared medianera de la casa que linda con aquel establecimiento, intentaron taladrar la caja de hierro en la que después de hacer dos agujeros, vieron fallada la audaz tentativa.

Una vez fracasado el intento, los ladrones abandonaron las herramientas en la finca colindante al negocio y que se hallaba deshabitada.

El robo frustrado fué descubierto por José Ciavane, quien debió entrar en la casa vacía para efectuar algunas reparaciones.

Al penetrar en ésa, se encontró con sorpresa que un pasamanos allí existente había sido arrancado, viendo luego en la pared medianera que da al negocio de la casa Berro, un gran boquete, viéndose la pared de atrás de la caja de caudales, instalada en la casa de cambio, agujereada.

Inmediatamente Ciavane dió aviso a la policía, que realizó una minuciosa investigación, pudiéndose comprobar con claridad la existencia de numerosas impresiones digitales.

En el piso alto de la misma casa, en el interior de un w. c., hallaron los funcionarios policiales gran cantidad de herramientas, entre las que se cuentan taladrafríos, mechas y otros elementos que sirvieron sin duda para efectuar el boquete descubierto.

Los autores del hecho penetraron en esa finca, pasando del zaguán de una casa vecina a la azotea del lugar del hedros de distintos formatos, martillos, corcho, y bajando por una escalera, donde dejaron impresas nítidamente sus pisadas.

Otto Berro, dueño de la casa de cambio, informó luego a la policía que en la caja violentada, se encontraban guardados 100.000 pesos en valores.

Se supone que los desconocidos pensaban continuar el trabajo, por el cuidado en que se hallaban las herramientas.

La policía espera dar con el paradero de un individuo que concurrió días pasados a visitar la finca desocupada, diciendo que deseaba alquilarla.

Aquél fué acompañado por uno de los propietarios; se sospecha que tal vez haya concurrido aquel individuo para estudiar el golpe detalladamente.

Se han iniciado averiguaciones sobre las pistas abandonadas por los presuntos autores de un robo de ribetes sensacionales.

SE ESCLARECIO UN IMPORTANTE ROBO DE ALHAJAS

A raíz de una denuncia presentada a la policía por Mauricio Carlos Bunge, donde decía haber sido robado en alhajas por valor de 26.000 pesos, hecho ocurrido el día 27 del actual, ayer empleados de investigaciones detuvieron a Isaac Moisés Stolar y Mozicovich, presuntos autores del robo.

La detención de aquellos se efectuó ayer en una de las sucursales del Banco Municipal de Préstamos, sita en Rivadavia 2569, mientras realizaban una operación con aquellas alhajas robadas.

Al ser detenido, Stolar manifestó a la policía que las alhajas le habían sido vendidas en 150 pesos.

FOTOGRAFIA

SOCIEDAD ARTISTICA

Regala un gran retrato en colores por docena de retratos. Retratos al lápiz (lo mejor), $ 15. Postales finas, $ 5 la docena. Carnets, dos por $ 1.

CARLOS PELLEGRINI 157

Sucursal: RIVADAVIA 8230.

son los que usan

GOMINA

para peinarse bien, con elegancia y a la moda

RECHACE IMITACIONES

Unico Fabricante: BRANCATO

Pomos: $ 0.70 Tarros: $ 2.00

PARTIDO SOCIALISTA

Resolución del Comité Ejecutivo

El Comité Ejecutivo del Partido considera de su deber hacer saber a los afiliados que durante el mes de noviembre la actividad de los centros, juventudes y agrupaciones socialistas o afines debe concentrarse lo más posible en los trabajos electorales, tanto de la propaganda como de organización y distribución de impresos, etc.

Comité Ejecutivo Nacional

BOLETIN INFORMATIVO DEL PARTIDO SOCIALISTA

REUNION DEL COMITE EJECUTIVO

Ayer con la presencia de los vocales Castellanos, Dickmann, Giménez, Iribarne, Ortiz, Palacín, Pérez Leirós, Repetto y Ruggieri se reunió el Comité Ejecutivo Nacional del Partido Socialista, aprobando 74 nuevas afiliados y diversos asuntos de trámite.

Resolvió efectuar próximamente un festival en la Casa del Pueblo, en el que se pasará la importante película filmada por el Partido Socialista alemán y obsequiada al Partido Socialista, exclusivamente, por el senador Mario Bravo y su esposa, que es titulo "Al principio fué el verbo", con títulos adaptados, y en la cual se describe admirablemente los progresos de la prensa socialista alemana en el transcurso de 50 años, o sea desde su aparición hasta la fecha.

CAPITAL

FEDERACION SOCIALISTA

REUNION DE LA JUNTA EJECUTIVA

Se cita a los componentes de la J. E. de la Federación Socialista de la Capital a la reunión ordinaria que se efectuará hoy martes, a las 21 horas, en el lugar de costumbre.

Asambleas y reuniones

Sección 11a. — Lorca 268. Asamblea mañana miércoles, a las 20.30. O. del D.: A. B. C., mov. de afiliados, morosos, informe de los delegados al congreso local, idem de la C. de R., renovación de la misma, proposición de la J. E.

Sección 12a. — Belgrano 1425. Asamblea extraordinaria hoy martes, a las 21. O. del D.: Elecciones municipales.

AGRUPACIONES GREMIALES SOCIALISTAS — Choferes y afines. — Casa del Pueblo (tercer piso). Asamblea hoy martes, a las 21. O. del D.: A. B. C., movimiento de afiliados, propaganda.

Inauguración de subcomites

"El Corralón" (sección 9a.) — El viernes 2, a las 21, en su local, Julio 212. Oradores: candidato a concejal Américo Ghioldi y diputado Adolfo Dickmann.

"Vida Nueva" (sección 16a., Belgrano). — En Echeverría 1274, el viernes 2, a las 21. Oradores: Emilio F. Ferrando, Gaspar Mortikiano y candidato a concejal Alejandro Castellanos.

Conferencias de propaganda

Sección 1a. (Vélez Sársfield). — En Rivadavia y Segurola, mañana miércoles, a las 20.30. Oradores: Demetrio Bubra y concejal Américo Ghioldi.

Sección 5a. — El jueves 1o., a las 20.30, en Boyacá y Gaona. Oradores: T. O. Ratto Malerga y Jacinto Oddone.

Diversas

Subcomité y biblioteca "Giordano Bruno" (1a. N. P. Norte) — Santander 1755. Asamblea extraordinaria hoy martes, a las 20.30. O. del D.: Reconsideración de la asamblea anterior, asunto local.

Subcomité "Germinal" (sección 2a.) — Uriarte 1965. Asamblea mañana miércoles, a las 21. O. del D.: A. B. C., mov. de socios, inauguración del subcomité, varios.

Subcomité "El Corralón" (sección 9a.) — La secretaría de este subcomité ha quedado instalada en el local Jujuy 212, donde permanecerá abierta todas las noches.

Los simpatizantes y ex adherentes de "El Corralón", deben apresurarse a enviar su adhesión activa y moral a este organismo de batalla, a fin de que pueda secundar con la eficacia de otros tiempos, al Centro Socialista de la sección 9a.

Para mañana miércoles, por la noche, se invita a los afiliados y simpatizantes a concurrir al local social, a objeto de salir a fijar carteles.

Confederación Juvenil Socialista

RESOLUCIONES

En su última reunión, el Comité Central de la C. J. S. concedió afiliación a las Juventudes Femenina y "Almafuerte", de la capital, y resolvió designar a los compañeros V. Bucciarelli y E. Ferraro, para que investiguen la actividad de la JJ. SS. "Unión y Fuerza" y "Sol Naciente", respectivamente.

—La secretaría de este comité pide a los secretarios y tesoreros de las Juventudes quieran retirar los carnets de afiliados, que deben abonar a razón de 10 centavos cada uno.

ASAMBLEAS Y REUNIONES

Comité central. — Se reúne mañana 31, a las 20.30.

La comisión de estatutos se reunirá media hora antes.

J. S. "Casa del Pueblo" (anexa a la Agr. Gráfica). — Rivadavia 2150 (tercer piso). Asamblea el jueves 1o., a las 21 (continuación de la anterior). O. del D.: A. B. C., mov. de afiliados, seminario de estudios sociales, integración de la C. A. (1 miembro), id de la comisión de propaganda y cultura (3 miembros), renuncia del delegado.

Terminados estos asuntos se tratarán los que corresponden a la asamblea ordinaria del mes de septiembre.

BUENOS AIRES

Campaña electoral municipal

CONFERENCIAS DE PROPAGANDA

SAN MARTIN

Mañana miércoles, en V. Alianza, a las 20 horas. Oradores: Antonio González, Pedro Spagnuolo y Ambrosio C. Saporiti.

El **jueves 1º de noviembre,** en **Villa Lynch,** a las 20 horas. Oradores: Pedro Terranova, Fidel Reig y M. Ramírez (h.).

—En **Villa Excelsior,** en Rodríguez Peña y Almafuerte. Oradores: Antonio Marto, Pedro Spagnuolo y Andrés Moriendo.

MORON

En Morón, mañana miércoles, a las 20.30 horas, en el cruce de las calles General Paz y Brandzen. Oradores: Luis Landolfi, Nicolás Stratico y Ramón Mayo.

LA PLATA

El **jueves 1o. de noviembre,** en **Berisso,** calles Londres y Montevideo, a las 17.30 horas, hablarán los ciudadanos Mario Sibretti y el diputado provincial José M. Lemos.

El **sábado 3,** en **La Plata,** plaza San Martín, a las 17.30, hablarán José E. Rozas y el diputado provincial José M. Lemos.

Domingo 4, en Ensenada, en La Merced y Colón, a las 17.30, hablarán Alejandro Bocio Hernáez y el diputado provincial Agustín de Arrieta.

Asambleas y reuniones

Comité electoral central de Avellaneda — Se reúne mañana miércoles, a las 20.30 horas, en el local de costumbre.

Diversas

Carteles para las conferencias a realizarse en Avellaneda — Se invita a los secretarios de los centros que pueden mandar retirar de la imprenta después de las 18 horas, los carteles anunciadores de las conferencias que se realizarán en el transcurso de la corriente semana.

Junta Central de los Centros Socialistas de La Plata — Se comunica a los afiliados de los centros de La Plata que el plazo para la emisión del voto para la elección de candidatos para las próximas elecciones municipales vence el día 3 de noviembre, debiendo realizarse el escrutinio el mismo día, a las 17 horas.

Quedan invitados para dicho acto los secretarios de los centros locales.

ESPECTACULOS

TEATROS

COLON — Temporada de primavera. — Hoy, a las 21.15: Concierto sinfónico.

ODEON — Compañía Darío Niccodemi. —

NACIONAL—Compañía P. E. Carcavallo.—Hoy, a las 18.15, a las 21 y a las 23.15: Pigall's A las 22.15: La taba de la vida. Platea, $ 1.20 por sección.

AVENIDA — Compañía de zarzuelas. — Hoy, a las 18.30: La revoltosa. A las 21.15: El santo de la Isidra. A las 22.15: La manta zamorana. A las 23.30: La patria chica. Platea, $ 1 por sección.

ATENEO — Compañía Tudela-Latorre. — Hoy, a las 15: El señor Adrián el primo. A las 21.45: Don Juan Tenorio. Platea, $ 2 y 2.50.

POLITEAMA — Compañía de operetas.— Hoy, a las 21: Eva. Platea, $ 3.

MAIPO—Compañía de grandes revistas.—Hoy, a las 18.15, a las 21.15 y a las 23.30: Caras sonrientes. A las 22.15: Lo que más gustó. Platea, $ 1.50 por sección.

SMART — Compañía Marcelo Ruggero.— Hoy, a las 18.15: El teniente Peñaloza. A las 21: Nos cayó de arriba un cura. A las 22.15: El infierno de Dante (estreno). A las 23.15: El milagro de Peppino. Platea, $ 1 por sección.

BUENOS AIRES — Compañía Muiño. — Hoy, a las 18.15 y a las 23.15: Compadrón y guitarrero. A las 21: ¡No pregunto cuántos son!... A las 22: Un padre en busca de sus hijas. Platea, $ 1 por sección.

APOLO — Compañía Riesch-Bühne. — Hoy, a las 21.15: Sbuamadirnodi. Platea, $ 2.50.

SAN MARTIN — Compañía dramática.— Hoy, a las 21.30: Don Juan Tenorio. Platea, $ 2.

IDEAL — Compañía Angelina Pagano. — Hoy, a las 18: Patios criollo y andaluz, por la compañía infantil. A las 22, en honor de Blanca Alonso de los Ríos: Mujeres fuertes (estreno). Platea, $ 1.50 y 3.

NUEVO — Compañía Ernesto Vilches. — Hoy, a las 18: El negro que tenía el alma blanca. A las 22: Todo un hombre. Platea, $ 2 y 3.

SARMIENTO — Compañía de revistas. — Hoy, a las 18.30, a las 21.15 y a las 23.30: Caricias de media noche. A las 22.20: Buenos Aires pide más... Platea, $ 1.50 por sección.

LICEO — Compañía Pierina Dealessi. — Hoy, a las 18.15 y a las 23.15: Los parientes son los peores. A las 21 y a las 23.15: La señora del gobernador. Platea, $ 1 por sección.

COMICO — Compañía de revistas. — Hoy, a las 18.30, a las 21.15 y a las 23.15: Las horas del vicio. A las 22.15: Pimpollos rotos. Platea, $ 1.50 por sección.

COMEDIA—Compañía de obras cómicas.—

PUEYRREDON — Compañía José Gómez. Hoy, a las 18: Mi hogar es éste. A las 21.30: Muerte civil (estreno). Platea, $ 1.50 y 2.

ARGENTINO — Compañía d'arravicini.— Hoy, a las 21.30: El harem de don Florencio. Platea, $ 2.50.

ONRUBIA — Compañía Serrador-Marí.— Hoy, a las 21.30: Don Juan Tenorio. Platea, $ 2.50.

BOEDO — Compañía Actores Unidos. — Hoy, a las 18.15: Stud La tranquera. A las 21: Pasiones en la conejera. A las 22: La hoja de parra. A las 23: A las 9 en el convento.

VERANO — Compañía napolitana. — Hoy, a las 18.15: Il ritorno del bersagliere. A las 21.15: Mala nova. Un curioso accidente. Platea, $ 0.50 y 1.

VARIEDADES

CASINO — Maipú 336. — Music-hall. — Hoy, a las 20.45: Gran función de variedades, actuando todos los artistas. A las 23, asalto desafío en jiu-jitsu entre Grilo y Haber y dos asaltos de lucha romana. Entrada general, $ 1.50.

PARQUE JAPONES — Leandro N. Alem y Callao. Centro de diversiones familiares.— Jueves 1o. función de tarde. Baile popular, teatro, conciertos y otros atractivos.

EMPIRE THEATRE — Corrientes y Maipú. Todos los días tarde y noche variado programa cinematográfico.

SKATING FLORIDA — Florida 156. Todos los días, secciones de mañana, tarde y noche.

CINEMATOGRAFOS

SOLIS — B. de Irigoyen 1433. U. T. 2721 Buen Orden. Tres notables orquestas. — Hoy: Cómicas; Mis pebetas, por Robert Agnew; Serenata, por A. Menjou; La patrulla de la muerte, por William Russell; A la casa del marido, por Bessie Love. Tarde completa, $ 0.30; noche, 0.40.

CINE GLORIA — Avenida de Mayo 1271 Continuado desde las 14 a las 19.30 todos los días y domingo de tarde.

CINE ETOILE — Corrientes 2159. Funciones diarias tarde y noche.

CINE ELECTRIC PALACE — Lavalle 836. Tres grandes orquestas. Funciones tarde y noche todos los días.

PARAMOUNT — Lavalle 743. Funciones tarde y noche.

CINE FENIX — Rivadavia 7302. Funciones todos los días, tarde y noche.

CRISTAL PALACE — Corrientes 1550. — Funciones tarde y noche.

RENACIMIENTO — Lavalle 925. — Funciones tarde y noche.

HINDU — Lavalle 541. — Funciones tarde y noche.

STANDARD — Corrientes 2067. — Funciones tarde y noche. Dos orquestas. —

CINE LOS ANDES — Boedo 777. U. T. 4223 Mitre. Orquestas típica, jazz y clásica.

JORGE NEWBERY — B. de Irigoyen 1489 Funciones todos los días tarde y noche. Hoy: Cómicas, El deber cumplido, Camaradas hasta la muerte, El veneno del jazz. Tarde completa, $ 0.30; noche, 0.40.

CINE BRISTOL PALACE — Independencia 3618. Funciones familiares diarias.

SELECT BUEN ORDEN — Bernardo de Irigoyen 1521. Funciones tarde y noche.

CINE PABLO PODESTA — Rioja 2045. Funciones tarde y noche todos los días.

NACIONAL PALACE — San Juan 2461. Dirección, M. Glüksmann. U. T. 1723 Cuyo.

CINE DEVOTO — Nueva York 3316. Funciones martes, jueves, sábado y domingo.—

GRAN CINE ESTRELLA — Cabildo 3950.

CINEMA SAAVEDRA — Cabildo 3916. —

CINE MODERNO — Boedo 939. U. T. 4933 Mitre. Orquestas típica y jazz band. —

Audiciones radiotelefónicas

Programa para hoy

De 8 a 9

LOO y LOZ—Principales informaciones y comentarios del día.

De 10 a 11

LOX—Noticioso en inglés y castellano.
LOY y LOW—A partir de las 10 darán a conocer la marcha de los mercados de ganados de Liniers y Tablada, Bolsas de Comercio y Cereales, mercados de Pasto y Central de frutos.
LOW—Orquesta típica.
LOY—Improvisaciones.
LOY—Típica y jazz.

A las 13

LOO, LON, LOR, LOV y LOT — Boletines meteorológicos.

A las 14

LOX—Noticioso del ministerio de agricultura.

De 11 a 13

LOZ—Dúo Sánchez-Ferraro; clásica, jazz y típica; dúo Uzal-Alfano; típica Scarpena y canciones por De Luca.
LON—Celina Badessi, Pedro Somali, María Elena Arana, Carmen de Lerma y clásica.
LOQ—Rondalla Catalán; clásica; típica, canciones.
LOX—Orquesta típica; barítono Salas, soprano Belford; clásica y violín, por Olivari.
LOR—Carlos Balgorria, Montes-White y típica.
LOJ—Trío Veisahuss; dúo Los Cuyanos y guitarrista Ruggieri; típica, jazz, canciones por la señorita Genovese.
LOY—Jazz band.
LOO Jazz Joy Bells, Nicolás Danaelf, María Elena Chana, Montes-White y Carmen de Lerma.

De 14 a 17

LOX—Florestan Camarotta, canto y típica Biondi.
LOO—Jazz Binstok, comedia, jazz, rondalla y canciones.
LOQ—Típica Servidio, clásica Fontova; típica y jazz.
LOZ—Albina Sagesse, soprano; Di Lorenzo, tenor; Balcarce y Marcelongo, canciones; dúo Lami-Amaya; clásica.
LON—Cuarteto Hermoso, Ramón León, María Luisa Santillán, Isabel Ruiz y Carmen de Lerma.
LOR—Petit Maisani, Carlos Reche, Carlos Romeu, Carmen de Lerma, rondalla y María Luisa Santillán.
LOJ—José Faraci, tenor; clásica Machiavelli y típica.

De 17 a 19

LOL—(Desde las 18): Foxtrots.
LOO—Jazz; canciones; rondalla; comedia en un acto, cantos (hasta las 20.30).
LOQ—Música desde el cine Parte; El maestro Cirugía.
LOJ—Clásica; tenor Faraci; típica; jazz; cantos.
LOK—(Desde las 18): Fantasías americanas; aires nacionales; bailables.
LON—Música clásica; cantos; rondalla hasta las 20.30).
LOY—Cuentos; violín; dúo norteño.
LOY—Programa variado.
LOK—Típica; canciones internacionales; tangos; rondalla (hasta las 20.30).
LOV—(Desde las 17.30): Planista Blanca M. Pérez; típica; guitarrista Grasso.
LOX—Típica Biondi; cantor Camarrota; fantasías por la orquesta.
LOT—(Desde las 18): Jazz y típica; dúo Sánchez-Ferraro.
LOW—Noticioso, desde las 19.30.

De 19 a 21

LOL—Violín; cantos internacionales; cantos paraguayos; saxofón.
LOO—(Ver de 17 a 19).
LOQ—Típica; dúo Molina-Orlando; orquesta clásica y soprano Ramonet.
LOJ—Noticias; dúo Las Heras-Larena; tangos cantados; típica.
LOG—(De 20 a 23.30): Típica y canto; trío Gedeón; jazz; variedades; opereta "La princesa de los dólares".
LOK—Bailables; violoncello; cantos.
LON—(Ver de 17 a 19).
LOW—Música del Grand Splendid; noticioso; típica Apolo; pianista Battola.
LOR—(Ver de 17 a 19).
LOV—Jazz; típica; tipic Joaquina Carreras.
LOX—Noticias; cantor Mario Tardo.
LOT—Discos clásicos; noticioso; música sinfónica; disertación del mayor Olivero.
LOS—(A las 20.45): "El ahorro de los chicos y de los grandes"; disertación a cargo de José Hernán Figueroa.
LOZ—Inormativo; dúo Angeo-Ramello; cuarteto Negri; Lucio Gordon, soprano y típica Olivera-Dechelo.

De 21 a 24

LOL—Clásica; pianista Susanábar; música sinfónica; canciones.
LOO—Jazz; canzonetas; trío Gedeón; rondalla; canciones diversas; comentarios (hasta las 23.30).
LOQ—Típica; guitarrista Canaveri; cancionista Peijo; noticioso; tenor Filipo; dúo Sola-Alegría.
LOJ—Solos de cítara por S. Schneider, soprano; sinfonías; dúo Fleurquin-Fabre; jazz (hasta las 23).
LOG—(Ver de 19 a 21).
LOK—Canciones; bailables desde el Select Lavalle (hasta las 23).
LON—Fantasías; opereta "La princesa de los dólares", por la compañía Inés Beruti; rondalla; canciones; variedades (hasta las 23.30).
LOW—Violín y piano. A las 21.45, el señor Darío Niccodemi explicará en esas palabras los argumentos de las comedias "El alba, el día y la noche" y "Una aventura de matrimonio". En seguida, la primera actriz italiana Vera Vergani y el actor Luigi Chiara, interpretarán el último acto de la primera de dichas comedias, y algunos trozos de la segunda.
LOR—Típica; Rosita Miranda; trío cómico; dúo Pelaia-Italo; rondalla; canciones y comentarios (hasta las 23.30).
LOV—Música clásica; cantor Serrato; típica (hasta las 23.30).
LOX—Fantasías; típica; dúo Rodríguez-Fernández.
LOT—Cantos; música clásica; jazz; típica; soprano; payadas; variedades.
LOZ—Charlo, canciones; Iglesias, Irlarte y Heredia, guitarras; típica; A. J. Pugfredi, canciones; Buscaglia y Di Benedetto, guitarras; clásica y rondalla Colé.

EXTERIOR

PCJJ—De 12 a 16 y de 19 a 22 (hora argentina); óperas y cantos clásicos y modernos; jazz; canciones populares.

Fiestas y actos culturales

FESTIVAL

Para el 4 de noviembre

CENTRO SOCIALISTA DE LA SECCION 4a. — El comité electoral de este Centro está ultimando los preparativos para el mejor éxito del festival y baile familiar que se realizará el domingo 4 de noviembre próximo, a las 15 horas, en el salón de la Casa del Pueblo, a fin de reunir fondos destinados a sostener la campaña electoral.

A tal efecto ha sido confeccionado un atractivo programa que consta de interesantes números de canto, música y declamación.

Una selecta orquesta amenizará la parte dansante. Por entradas y demás detalles, dirigirse al local del Centro, Del Crucero número 1257.

PROXIMAS EXCURSIONES FLUVIALES

BIBLIOTECA "ANTONIO BOLLI" (sección 15a. La Paternal). — La C. A. de esta biblioteca ha organizado una excursión fluvial al Paraná de las Palmas, la que se llevará a cabo el domingo 4 de noviembre próximo, en el espacioso vapor "Rivadavia", de la compañía de navegación Iaña.

Dicha vapor saldrá del canal de San Fernando a las 8.30 horas y, después de navegar por los riachos del Tigre y el Paraná, fondeará frente al recreo "El Progreso". El viaje será amenizado por una selecta orquesta.

Las tarjetas para esta excursión están en venta en la secretaría social, Cucha Cucha 2571.

BIBLIOTECA "ESTRELLA DEL NORTE" (anexa a la J. S. del mismo nombre). — Ha organizado una excursión fluvial al delta del Paraná, a realizarse con el vapor "La Victoria", hasta el recreo Progreso, el domingo 4 de noviembre.

Por pasajes, dirigirse a Cabildo 3725, Rosa Boldorio 2324 y Ramallo 2342. Precios: Para hombres, $ 3; señoras, 2.50; niños, 1.50. La salida del vapor se hará desde el canal San Fernando, a las 7.30 horas.

ACTOS DIVERSOS

COMITE DE AGITACION CONTRA LA LEGALIZACION DEL CRIMEN Y LA PENA DE MUERTE, IMPUESTAS POR EL FASCISMO. — Este comité, constituido recientemente bajo el patrocinio de la sección local del Partido Socialista italiano, ha organizado dos grandes manifestaciones de protesta contra el crimen legal impuesto por el fascismo, actos que se realizarán los domingos 4 y 11 de noviembre próximo, previas conferencias parciales y concentración final en la plaza Oroz, para luego desfilar por Rivadavia a plaza Congreso, siguiendo después por la avenida de Mayo hasta la plaza Colón.

Boletín municipal

EN LO SUCESIVO, LOS CONTRATOS de concesiones y permisos que se acuerden a particulares o a empresas, para instalaciones en la vía pública, no serán transferibles, salvo casos de fallecimiento, quiebra, concurso civil o imposibilidad física debidamente comprobada, hasta después de dos años, desde la fecha del respectivo decreto.

* * *

LOS FARMACEUTICOS MUNICIPALES, quienes de acuerdo a lo dispuesto por la ordenanza sobre incompatibilidades sancionada el día 19 pdo. deben optar entre su empleo o sus actividades profesionales dentro de un plazo que vence el día 19 de diciembre próximo, se han dirigido al departamento ejecutivo solicitando que dicho plazo sea ampliado hasta el 31 de diciembre. El petitorio ha sido elevado al concejo deliberante con la opinión favorable del departamento ejecutivo.

* * *

LA COMISION DE INTERPRETACION del concejo deliberante ha resuelto dar el nombre de Porto Alegre a la plaza situada entre la avenida San Martín y calles Nazarre y Bolivia.

* * *

LA ASOCIACION DE FOMENTO "UNION Vecinal", Vélez Sársfield (Norte) ha pedido por nota a la intendencia municipal la ejecución de cunetas, puentes, pasos de piedra y pasarelas en los cruces de las calles San Eduardo con Cervantes, con pasaje Segunda Bermúdez y con Cardoso, Cardoso en el cruce con Marchiñaga y con segunda Avellaneda; y Marchiñaga en el cruce con Bermúdez, habiendo hecho notar que la dificultad de esos cruces mantiene, aún en tiempos normales, aislado al compacto vecindario de esa zona y que en tiempos lluviosos le priva en absoluto de recibir los artículos de primera necesidad.

INSTRUCCION PUBLICA

CONSEJO NACIONAL DE EDUCACION

Pago de sueldos

Los sueldos, gastos y alquileres de las escuelas de la capital y niños débiles correspondientes al mes de octubre, se abonarán en la tesorería del Consejo nacional de educación hoy martes, de 8.30 a 9.30 horas.

REUNIONES VARIAS

CUADRO ARTISTICO "HEBE". — Se cita a sus componentes al ensayo de "La hija del fiscal", que se realizará hoy martes, a las 19 horas, en la Casa del Pueblo (3er. piso). Esta obra deberá representarse el 2 de noviembre, en el festival de la Agrupación de cortadores sastres.

Casa especial en ropa DE TRABAJO y para el CAMPO

Fundada en 1888

Aux Charpentiers MEXICO 2036

Unión Telefónica, 4181, Rivadavia

Trajes en brines azules, grises, olivo y kaki

Modelos especiales para cada oficio

Confección inmejorable :: Costuras dobles

SASTRERIA - ROPERIA
CAMISERIA - UNIFORMES

Enviamos Catálogos y muestras gratis

Maynard & Févre

Todo pedido de catálogo es atendido de inmediato. Por consiguiente, si no es recibido por el interesado en seguida, sírvase solicitarlo nuevamente.

Banco Popular Argentino

CASA MATRIZ: Bartolomé Mitre 370
SUCURSALES: Cangallo 946; Av. San Martín 1699; Av. Federico Lacroze 3999; Rivadavia 11148

Efectúa toda clase de Operaciones Bancarias

ACUERDA CREDITOS; RECIBE DEPOSITOS, CUSTODIA, COMPRA y VENTA de TITULOS, COBRANZAS GIROS y CARTAS de CREDITO.

CAJAS DE SEGURIDAD - ADMINISTRACION DE PROPIEDADES

ABONA

5% EN CAJA DE AHORROS ||| 1% EN CUENTA CORRIENTE

PLAZO FIJO (CONVENCIONAL)

SECCION HIPOTECAS

SOBRE CASAS, CAMPOS y PARA EDIFICACION
A PLAZOS DE 1 A 30 AÑOS

INTERES 8 %-AMORTIZACIONES A ELECCION SIN PRIMAS NI COMISIONES - DESPACHO INMEDIATO

DEMOSTRACION DE LO QUE DEBE PAGARSE POR CADA $ 1.000 DE PRESTAMO

en 29 años	—59 servicios semestrales de	$	45.—
en 21 "	—43 " "	"	50.—
en 14 "	—29 " "	"	60.—
en 9 "	—19 " "	"	72.—

TANGOS PREMIADOS

En venta por la popular
CASA CHICA. — SALTA 676. B. Aires

CUMO BUEN SOCIALISTA. Sea la casa de su predilección

ORQUESTA TIPICA CANARO. En discos dobles "NACIONAL" de 25 cms. a $ 3.— m/n. c/u.

4467—¡PIEDAD!, primer premio, música y letra.
—MUÑECA BRAVA, sexto premio. (música).
4468—TE ACONSEJO QUE ME OLVIDES, segundo premio (música y letra).
—CHARITO, quinto premio (música).
4469—ALMA EN PENA, tercer premio (música y letra).
—SENDA FLORIDA, cuarto premio (música).
4470—EL RASGUEO, primer premio (música).
—FIERRO CHIFLE, sexto premio (música y letra).
4471—ARCO IRIS, segundo premio (música).
—NOVIECITA MIA, quinto premio (música y letra).
4472—VIEJA MILONGA, tercer premio (música).
—DUELO CRIOLLO, cuarto premio (música y letra).

FONOGRAFOS
TALLER DE COMPOSTURA
TARIFA MODICA

Seguimos aceptando figuritas de los paquetes "43", "Plus Ultra" y "Paquetes Noblesse", las que pagamos a $ 0.50 ciento.

Visite "CASA CHICA" Salta 676 B. Aires

RAPIDOS ENVIOS AL INTERIOR - FLETE POSTAL, $ 0.50

TXAF—De 13 a 23 (hora argentina): cotizaciones y noticias; "Dinner concert"; a las 18.45, campaña electoral del partido republicano; variedades.

NUEVA ESTACION RADIOTELEFONICA

L O F — Radio "El Abuelito"

De la nueva broadcasting instalada en la calle San Pedrito 140, que funciona desde ayer bajo la dirección del señor Federico Mansilla, y se denomina Radio "El Abuelito", nos comunican que se trasmitirá diariamente, con onda de 222 metros, a partir de hoy, de 10 a 13 y de 17.30 a 23.30 horas. Los días domingo únicamente se trasmitirán audiciones infantiles, de 10 a 13 horas. Dos veces por semana, en la audición de la noche, se propalarán obras teatrales escogidas, del repertorio nacional y extranjero.

Concordando con sus fines educativos y culturales, por la nueva estación, dice el comunicado, "no se cantarán tangos con letras inadecuadas ni se trasmitirá ningún número que no se ajuste en un todo a las exigencias de moralidad y buen gusto que el público merece".

ONDAS DE TRANSMISION DE LAS DIFERENTES ESTACIONES

Buenos Aires			
LOZ	320	LOX	250
LOH	310	LOS	425
LOL	316	La Plata	
LOW	263	LOP	428
LOO	243	Rosario	
LOQ	261	LOG	275
LOJ	270,4	Estados Unidos	
LOK	280,8	2XAD	21,56
LON	291,2	2XAF	31,40
LOY	315,8	Holanda	
LOR	344,4	PCJJ	31,23
LOV	291,8		
LOT	400		

CAFE Y BILLARES

Esquina, zona sud, se vende, mucho años. Más datos, A. Martínez Castro, Ma win 1782. U. T. 31, 0942.

EL ENCERADOR
PREFERIDO DE LAS FAMILIAS
J. REGO
También atiende trabajos de pintura
U. T. 28 Mayo 3[illegible]
JEAN JAURES 581 — Bs. Aires

Tintorería MARTINEZ
Limpiar y planchar 1 traje $ [illegible]
" " Teñir 1 " " [illegible]
SE DA VUELTA A TRAJES Y SOBRETODOS
VICTORIA 942
U. T. 28 MAYO 4[illegible]

"QUILMES CRISTAL" LA MEJOR CERVEZA

INDUSTRIA Y COMERCIO

ADUANA DE LA CAPITAL

GIROS Y VENCIMIENTOS

Lista de vapores y fechas de vencimiento del plazo de ocho días que acuerdan las ordenanzas de aduana para la presentación de despachos directos y copias de depósitos que comprenden las mercaderías llegadas en los siguientes vapores:

Vapores	Llegada (Octubre)	Vencimiento	No. de paquete	Punto de descarga	Agente
S. Córdoba	22	30	6709	6a. dique 4	Arnold
K. Ruge	22	30	6710	—	Tobal
Lipari	22	30	6711	—	A. Boyer
Gresham	22	30	6736	—	Barbieri
Elo	22	30	6737	—	Dodero
Claudia M.	22	30	6739	—	Copola
Bernini	22	30	6741	—	Lamport
Napierstar	22	30	6742	—	Frigorífico Anglo
Corrientes	22	30	6743	—	Williams
Faidias	23	31	6764	—	Lamport
Pará	23	31	6765	—	Züccoli
Traunborg	23	31	6766	—	García y Díaz
Natia	23	2	6785	—	Munson
Vigo	24	2	6753	3a. dique 4	Mala Real
Pan América	24	2	6754	2a. dique 4	Delfino
Duilio	25	2	6801	2 y 3 D. norte	I. América
Camb. Empress	25	2	6802	—	Dodero
Eisenach	25	2	6805	—	Arnold
R. V. Eugenia	25	2	6807	—	Maura y Coll
Almanzora	25	2	6808	5 D.norte	Mala Real
Eubée	26	3	6832	—	Van Bokelen
Thessaly	26	3	6833	—	Allison Bell
Cabo Quilates	27	5	6836	—	J. Jáuregui
Katima	27	5	6837	—	Chad. Weir
Kennemerland	27	5	6838	—	Dodero
West Nilus	27	5	6829	—	Munson
Bore	27	5	6840	—	Turner
Mulais	28	5	6841	—	Lamport
Hg. Laddie	28	5	6843	—	Nelson
Westraloom, con carga del Commack	29	5	6844	—	Van Bokelen
Marthara	29	6	6845	—	Munson

Vencido este plazo incurrirán en la multa del 2 por ciento que prescriben los artículos 528 y 952 de las mismas ordenanzas.

RECAUDACION ADUANERA

La aduana de la capital recaudó en el día de ayer, por los siguientes conceptos:

Importación	$	1.138.209.24
Exportación	„	8.179.23
Puerto	„	43.464.27
Total del día	$	1.189.152.84

Desde el 1o de enero hasta la fecha se han recaudado, por diversos conceptos, pesos 255.360.510.79.

Diferencia a favor del corriente año, pesos 21.221.609.46.

GIROS OTORGADOS

A LA CARGA

Lawbeath, dársena B, ribera sud.
G. Ranger, prórroga, dique 3, elevador.
R. V. Eugenia, dársena norte, sección 5.
British Monarch, prórroga, dique 3, elevador.
Almanzora, dársena norte, sección 5.
Belvedere, dique 4, plazoleta entre secciones 6 y 7.
Sardinian Prince, dársena A, cab. este del espigón norte, entre las dársenas A y B.

A LA DESCARGA

Nevada, dársena sud, carb. Wilson.
Southborough, dársena sud, este, F. C. Pacífico.
Reina Victoria Eugenia, lanchas, dársena norte, sección 7.
San Antonio, urug., Riachuelo, próximo a Necochea.
Bore, barraca Peña.
Zarapaca, barraca Cory.
Bore VIII, barraca Simons.
Nobile City, dique 4, cab. sudeste, espera giro.
Stad Dordrecht, Riachuelo F. C. S., espera giro.
Porta, dársena norte, fondeado.
Segundo, dique 1, este, espera giro.
Cavour, dársena C., cabecera oeste, espera giro.
Phidias, dique 2, sección 2.
Mello, dique 1, este.
Birk, dique 3, sección 3.
Eisenach, dársena A, ribera sud.
Emden, lanchas, dique 2, oeste, entre secciones 3 y 4.
Mont Agel, Riachuelo F. C. S., espera giro.
Astra II, dock sud II.

NOTICIAS MARITIMAS

SERVICIO DE CORRESPONDENCIA

SE DISTRIBUIRA:

Octubre

31 — Valdivia, de Europa y Brasil, con fechas hasta el 12 de octubre.
31 — Duquesa, de Gran Bretaña únicamente, con fechas hasta el 10 de octubre.
31 — Antonio Delfino, de Europa y Brasil, con fechas hasta el 14 de octubre.
31 — Holm, de Europa y Brasil, con fechas hasta el 8 de octubre.
31 — Aruba, de Europa y Brasil, con fechas hasta el 14 de octubre.

Noviembre

1 — Eubée, de Europa y Brasil, con fechas hasta el 11 de octubre.
2 — Gotha, de Europa y Brasil, con fechas hasta el 11 de octubre.
4 — Marquesa, de Europa y Brasil, con fechas hasta el 14 de octubre.
4 — Vauban, de Norte América y Brasil, con fechas hasta el 13 de octubre.
4 — Alcántara, de Europa y Brasil, con fechas hasta el 21 de octubre.
6 — Darro, de Europa y Brasil, con fechas hasta el 15 de octubre.
7 — Alsina, de Europa y Brasil, con fechas hasta el 22 de octubre.

A DESPACHAR:

Octubre

30 — Duilio, para Brasil y Europa, a las 20 (sin alcance).
30 — Almanzora, para Brasil y Europa, a las 20 (sin alcance).
31 — Lipari, para Brasil y Europa, a las 19 (sin alcance).
31 — Sierra Córdoba, para Brasil y Europa, a las 12.30 (alcance a las 19).
31 — Monte Olivia, par aBrasil y Europa, a las 11.30 (alcance a las 19).
31 — Belvedere, para Brasil y Europa, a las 9.30 (sin alcance).

Noviembre

1 — Reina Victoria Eugenia, para Brasil y Europa, a las 7.30 (alcance en el puerto a las 11.45).
1 — Pan América, para Brasil, Japón, Centro y Norte América, a las 12.30 (alcance a las 19).
2 — Baden, para Brasil y Europa, a las 12.30 (alcance a las 19).
2 — Upwey Grange, para Canarias y Gran Bretaña, a las 19 (sin alcance).
4 — Principessa Giovanna, para Brasil y Europa, a las 12.30 (alcance a las 19).
4 — Highland Laddie, para Brasil y Europa, a las 11 (alcance a las 19).

TRANSPORTE AEROMARITIMO PARA URUGUAY, BRASIL, AFRICA Y EUROPA

(Por avión hasta Natal, por vapor de Natal a Puerto Praia, y nuevamente por avión desde este puerto a Tolosa o intermedios).

SALIDA DE AVIONES

Día 31 del corriente, de Buenos Aires (aeródromo General Pacheco).

La correspondencia ordinaria será aceptada hasta el día anterior a las 20, y la certificada hasta las 19 en el correo central.

ALCANCE DE LOS VAPORES EN VIAJE EN PUERTOS DEL BRASIL

31 — Alcanza en Río de Janero el 26 al Valdivia, que sale el 22 para Nueva York, con escalas en Santos el 27, en Río de Janeiro el 23 y llegando a destino el 13 de noviembre.

31 — Alcanza en Río de Janeiro el 26 al Conte Verde, que sale el 23 para Génova, con escalas en Santos el 26, en Río de Janeiro el 27 y llegando a destino el 8 de noviembre.

31 — Alcanza en Río de Janeiro el 26 al Cap Arcona, que sale el 25 para Hamburgo, con escalas en Santos el 26, en Río de Janeiro el 27 y llegando a destino el 9 de noviembre.

MOVIMIENTO DE VAPORES

Entradas

Belga Persier, de Amberes, con carga, en el dique 1.
Inglés Cambrian Empress, de Amberes, con carga, en el dique 4.
Inglés Glocliffe, de Newport, con carbón, en el dock sud.
Argentino Buenos Aires, de Deseado, con carga, en la dársena sud.
Inglés Bellailsa, de Amberes, con carga, en el dique 3.
Inglés Cape Transport, de Newport, con carga, en el dique 4.
Portugués Mello, de Amberes, con carga, en el dique 3.
Griego Athanassios, de Rotterdam, con carbón, en el dock sud.
Ruso Asta, de Rosario, a completar su carga, en Barracas.

Salidas

Italiano Duilio, de la dársena norte para Génova, con pasajeros y carga.
Inglés Bernini, de la dársena norte para Liverpool, con carga.
Inglés Sardinian Prince, de la dársena A para Nueva York, con carga.
Inglés San León, del dock sud para Cuba, en lastre.

Esperados hoy

Francés Mont Agel, de Marsella, con carga, en el dique 3.
Inglés Lawbeath, de Rosario, a cargar, en la dársena A.

Holandés Stad Dordrecht, de Rotterdam, con carga, en la Boca.
Finlandés Bore VIII, de Kota, con carga, en la Boca.
Inglés Sauthborough, de Cardiff, con carbón, en la dársena sud.
Americano Mobile City, de Nueva York, con carga, en el dique 4.
Inglés Cavour, de Nueva York, con carga, en la dársena C.
Francés Valdivia, de Génova, con pasajeros y carga, en la dársena norte.
Alemán Holm, de Hamburgo, con pasajeros y carga, en la dársena norte.
Inglés Avila, de Londres, con pasajeros y carga, en la dársena norte.
Inglés Duquesa, de Liverpool, con pasajeros y carga, en la dársena norte.

A salir hoy

Inglés Almanzora, a las 24 de la dársena norte para Southampton, con pasajeros y carga.
Francés Lipari, de la dársena A para Hamburgo, con pasajeros y carga.
Inglés Galván, de la dársena A para Avonmouth, con carga.
Inglés Queen Eleanor, de la dársena norte para Rosario, a cargar.

A salir mañana

Alemán Sierra Córdoba, de la dársena norte para Bremen, con pasajeros y carga.
Alemán Monte Olivia, de la dársena norte para Hamburgo, con pasajeros y carga.
Italiano Belvedere, de la dársena norte para Trieste, con pasajeros y carga.

VAPORES FLUVIALES

Esperados. — Ciudad de Buenos Aires, de Montevideo.
Viena, de Gualeguaychú.
Bruselas, de Asunción.
A salir — Viena, para Gualeguaychú.
Ciudad de Buenos Aires, para Montevideo.

SITUACION DE LOS PAQUETES

Mala Real Inglesa—

Arlanza, salió el 16 de ésta para Southampton, el 21 de Río de Janeiro, el 25 de Pernambuco.
Alcántara, salió el 18 de Southampton para ésta, el 21 de Lisboa.
Andes, salió de Southampton para ésta.
Asturias, en Southampton.
Desna, en Liverpool.
Deseado, en Liverpool.
Almanzora, en el puerto.
Darro, en viaje de Liverpool para ésta, nova y el 13 de Río de Janeiro.

Transatlántica Española—

Infanta Isabel de Borbón, en Barcelona.
Reina Victoria Eugenia, en el puerto.

Navigazione Italiana—

Duilio, salió el 29 de ésta para Génova.
Augustus, en Génova.
América, en Génova.
Giulio Cesare, salió el 9 de ésta para Génova.
Principe di Udine, en Génova.

Trasatlántica Italiana—

Césare Battisti, en Génova.
Ammiraglio Bettolo, en Génova.

Hugo Stinnes—

Holm, salió el 3 de Hamburgo para ésta.
General Belgrano, en Hamburgo.
General Mitre, salió el 17 de ésta para Hamburgo, el 22 de Santos.

Linea Nelson—

Highland Glen, en Londres.
Highland Loch, en Liverpool.
Highland Piper, salió el 25 de La Plata para Liverpool.
Highland Pride, salió el 9 de La Plata para Liverpool.
Highland Laddie, en el puerto.
Highland Rover, salió el 23 de La Plata para Liverpool.

Lloyd Real Holandés—

Gelria, salió el 11 de ésta para Amsterdam, el 16 de Río de Janeiro y el 19 de Dakar.
Zeelandia, salió el 25 de ésta para Amsterdam.
Orania, salió el 17 de Amsterdam para ésta.
Flandria, en Amsterdam.

Lloyd Sabaudo—

P. María, salió el 28 de ésta para Génova.
Principe di Udine, en Génova.
Principessa Giovanna, en el puerto.
Conte Verde, salió el 23 a las 24 de ésta para Génova.
Conte Rosso, salió el 25 de Génova para ésta.

Lamport y Holt—

Vauban, salió el 13 de Nueva York para ésta y el 14 de Río de Janeiro.
Voltaire, salió el 22 de ésta para Nueva York.
Vestris, salió el 3 de ésta para Nueva York.

Compañía Triestina—

Belvedere, en el puerto.
Atlanta, saldrá el 19 de Trieste para ésta.
Martha Washington, salió el 6 de ésta para Trieste.

Mensagerías Marítimas—

Aurigny, salió el 9 de La Plata para Hamburgo.

Massilia, en viaje de ésta para Burdeos.
Alsina, en viaje de Génova para ésta.
Mendoza, salió el 6 de ésta para Génova.
Mosella, en Hamburgo.
Florida, salió el 16 de ésta para Génova.
Formose, en Hamburgo.
Eubée, en viaje de Hamburgo para ésta.
Eubée, en viaje de Hamburgo para ésta, es esperado el 28 en Río de Janeiro.
Valdivia, salió el 12 de Almería para ésta.
Lutetia, salió el 25 de ésta para Burdeos.

Compañías Hamburguesas—

Cap Norte, salió el 8 a las 24 de ésta para Hamburgo y el 13 de Río de Janeiro.
Antonio Delfino, salió el 11 de Hamburgo para ésta, el 27 de Río de Janeiro.
Cap Polonio, salió el 27 de Hamburgo para ésta.
Bayern, salió el 17 de Hamburgo para ésta y el 22 de La Coruña.
Monte Sarmiento, salió el 19 de ésta para Hamburgo, el 25 de Santos.
Monte Olivia, en el puerto.
Baden, en el puerto.
Cap Arcona, salió el 23 de ésta a las 24 de ésta para Hamburgo.

Lloyd Norte Alemán—

Weser, salió el 24 de ésta para Bremen.
Gotha, salió el 6 de Bremen para ésta y el 14 de Funchal.
Werra, salió el 3 de octubre de ésta para Bremen, el 25 de Lisboa.
Madrid, en Bremen.
Sierra Morena, salió el 10 de ésta para Bremen.
Sierra Ventana, salió el 20 de Bremen para ésta, el 25 de Lisboa.

Munson Line—

American Legion, en Nueva York.
Pan América, salió el 6 de Nueva York para ésta.
Southern Cross, salió el 18 de ésta para Nueva York.

Los Precios

CAMBIOS

Ayer se cotizaron los cambios de moneda extranjera a los siguientes equivalentes en moneda nacional:

100	dólares	236.93
1	libra esterlina	11.49
100	liras	12.41
100	francos suizos	45.63
100	francos	9.26
100	belgas	32.98
100	reichsmarks	56.48
100	pesetas	38.26
100	florines	94.99
100	pesos chilenos	28.80
100	mil reis (Brasil)	28.40
100	pesos uruguayos	242.27

VALOR DE LAS MONEDAS EXTRANJERAS

Al clausurar ayer sus operaciones el Banco de la Nación vendía y compraba a los siguientes precios:

Una libra esterlina, compra a $ 11.40 y vende a 11.48; 100 dólares, a 235 y 236.30; 100 francos, a 9.10 y 9.25; 100 francos belgas, a 6.30 y 6.50; 100 francos suizos, a 44.90 y 45.55; 100 pesetas, a 37.65 y 38.20; 100 liras, a 12.20 y 12.40; 100 escudos (Portugal), a 10.40 y 10.75; 100 pesos uruguayos, a 241.30 y 242.30; 100.000 reis (Brasil), a 28.10 y 28.35; 100 pesos bolivianos, a 83.30 y 84; 1 libra peruana, a 9.20 y 9.30; 100 coronas dinamarquesas, a 61.70 y 62.50; 100 florines holandeses, a 94.30 y 95.30; 100 coronas suecas, a 61.80 y 62.70; 100 reichsmarks, a 55.70 y 56.25; 100 pesos chilenos, a 28.45 y 28.60; 100 coronas checas, a 6.90 y 7.10; 100 coronas noruegas, a 61.40 y 62.60; 100 pesos paraguayos, a 5.25 y 5.35; 100 yens (Japón), a 105 y 108; 100 leis rumanos, a 1.15 y 1.25; 100 dinares yugoeslavos, a 3.90 y 4.20; 100 zlotys polacos, a 24.90 y 25.15; 10 chelines austríacos, a 32.70 y 33.15; 100 dólares del Canadá, a 225 y 227; 100 marcos finlandeses, a 5.40 y 5.60.

TITULOS Y FONDOS PUBLICOS

Cotizaciones corrientes

Cédula Hipotecaria Argentina, 1a. serie, a $ 99.70; id. 3a., a 99.40; id. 12a., a 102.30; id. 14a., a 99.30; id. 17a., a 99.70; id. 20a., a 100.30; id. 22a., a 101; id. 23a., a 99.50; id. 25a., a 101.50; id. 26a., a 101.50; id. 2a7., a 99.80; id. 28a., a 100; id. 29a., a 100.30; id. 31a., a 101.90; id. 32a., a 101.90; id. 33a., a 99.30.

Crédito argentino 1922, a 99.70; id. de 1924, a 99.70; id. de 1925 1a. serie, a 99.60.
Bonos semestrales 7091, 1a. serie, a 92.
Municipal 6 1|2 o|o B., a 101.20.
Buenos Aires 1922, a 93.70; id. de 1926, a 93.50.
Empréstito conversión 2 1|2 o|o D., a 38.30.
Mendoza 6 o|o, a 75.30.
Tucumán 2 1|2 o|o 4a. serie, a 34.20.
San Luis pavimentación 7 o|o, a 92.30.
Bonos Hipotecarios Provincia A., a 99.60; id. D., a 98.70.

CAJA DE CONVERSION

Ley 3871: en caja pesos oro sellado 493.705.346.596.
Circulación: 1.122.057.578.03 pesos moneda nacional.
Circulación general: 1.415.075.836.47 pesos moneda nacional.

MERCADO DE CEREALES

Precios extremos registrados ayer

Trigo, de $ 10.30 a 9; maíz amarillo, de 8.70 a 8.50; id. colorado, de 8.75 a 8.60; id. cuarentino, de 9.50 a 9.30; id. morocho, de 9 a 8.40; lino, de 16 a 14.40; avena, de 10.20 a 9.60; cebada, de 9.10 a 9.30; cebadilla, a 8.20; semilla de nabo, de 20 a 15.70; id. inferior, a 10.50; semilla de alfalfa, a 4.90; triguillo, de 7 a 6.50.

CAMARA GREMIAL DE CEREALES

Cotizaciones oficiales

Trigo — Barleta, consumo, base 80 kilos, a $ 10.30; id. Buenos Aires, base 78 kilos, a 9.75; id. Bahía Blanca, base 80 kilos, a 9.95.
Lino — 4 o|o cuerpos extraños, a 15.75.
Avena — Dársena, base 47 kilos, a 8.40; id. Bahía Blanca, base 47 kilos, a 8.35.
Maíz — Amarillo, a 9.10.

CAMARA GREMIAL DE MOLINEROS

Precios oficiales de las harinas y subproductos del trigo:
Harina 000, por diez kilos, a $ 1.76; id. 00, a 1.66; id. 0, a 1.51; id. especial, a 1.36; id. segunda, a 0.88; id. especial exportación, a 1.20.
Rebacillo por 100 kilos, a 7.60; afrecho, a 6.40; afrechillo, a 6.30.

BOLSA DE ROSARIO

Precios oficiales registrados ayer en esta Bolsa:
Trigo — Número 1, base 80 kilos, a pesos 10.15; número 2, base 78 kilos, a 9.85.
Lino — 4 o|o, a 15.50.
Maíz — Amarillo, a 8.97 1|2.

MERCADOS DE HACIENDA

Liniers (Vacunos)

Entrada de ayer, 9004 cabezas, clasificadas así: novillos 3789, vacas 3967, terneros 1241 y bueyes 4.

Clasificaciones y precios por kilo en peso vivo — Novillos especiales chilled beef, de $ 0.275 a 0.30; id. id. para congelar, de 0.25 a 0.265; id. gordos para continente, de 0.248 a 0.27; id. generales para consumo, de 0.24 a 0.285; novillitos especiales y excepcionales id., de 0.29 a 0.32; id. gordos id., de 0.26 a0 .28; id. generales id., de 0.22 a 0.245; vacas gordas y especiales id., de 0.242 a 0.26; id. pesadas de grasa id., de 0.255 a 0.23; id. gordas de saladero, de 0.21 a 0.225; id. flacas y de conserva, de 0.16 a 0.185; vaquillonas especiales consumo, de 0.29 a 0.31; id. gordos id., de 0.26 a 0.28; id. generales d., de 0.215 a 0.245; terneros especiales d., de 0.33 a 0.36; id. id. gordos id., de 0.29 a 0.31; id. generales id., de 0.23 a 0.26; mamones gordos especiales id., de 0.45 a 0.70; id. generales id., de 0.30 a 0.40.

Liniers (Porcinos)

Entrada, 1574 cerdos.
Precios corrientes por kilo en peso vivo —Capones especiales de 120 a 130 kilos, de $ 0.44 a 0.45; id. mestizos de 90 a 110 kilos, de 0.41 a 0.435; id. livianos y media gordura, de 0.35 a 0.40; pesados consumo 130 kilos y arriba, de 0.40 a 0.42.

Matanza (Lanares)

Entrada, 20.076 animales ovinos; existencia anterior, 67.
Precios corrientes por cabeza — Capones pesados de consumo, de $ 17 a 18; id. livianos gordos frigorífico, de 11.80 a 16.50; id. flacos y de conserva, de 10.50 a 11.20; ovejas pesadas especiales, de 13.30 a 21.50; id. livianas gordas, de 10 a 13; corderos excepcionales, de 12.40 a 12.70; id. especiales frigorífico, de 10.50 a 12; id. generales id., de 9 a 19.20; id. para mataderos, de 3 a 8.80.

MERCADO CIUDAD DE BUENOS AIRES

Precios extremos con que se efectuaron ayer las ventas al por mayor:

Verduras y legumbres

Papas (los diez kilos), de $ 0.40 a 1.30; batatas, de 0.50 a 1; cebollas, de 1.20 a 1.60; arvejas, de 2 a 5; chauchas balín, de 8 a 10; id. finas, de 6 a 7; chauchón, de 3 a 4; habas, de 0.70 a 1.

Repollos comunes (la docena), de $ 0.30 a 0.50; id. especiales, de 1 a 1.50; brócoles, de 1.20 a 1.60; apio, de 0.70 a 1; hinojo, de 0.30 a 0.40; coliflores comunes, de 0.80 a 1.50; id. especiales, de 2.50 a 3.50; alcauciles comunes, de 0.10 a 0.15; id. especiales, de 0.20 a 0.40.

Acelgas (la docena de paquetes), de pesos 0.20 a 0.25; espinaca, de 0.20 a 0.30; radicha, de 0.20 a 0.25; remolacha, de 0.25 a 0.30; rabanitos, de 0.20 a 0.25; zanahorias, de 0.15 a0.25; porros, de 0.15 a 0.25; nabo, de 0.20 a 0.30; salsifí, de 0.20 a 0.30; espárragos, de 4 a 6.

Lechuga (el lienzo), de $ 1 a 1.50; escarola, de 0.50 a 1.

Tomates de Jujuy (el cajón), de $ 12 a 16; pimientos id., de 1 a 18; zapallitos id., de 4 a 6.

Frutas frescas

Bananas (el cacho), de $ 0.50 a 2.50.

Manzanas norteamericanas Gravestein (el cajón), de $ 11 a 13; id. del país Cara Sucia, de 9 a 12; peras Beurre d'Anjou, de 16 a 18; id. Hoover, de 14 a 15; mandarinas, det 4 a 8; melones de Valencia, de 14 a 16; naranjas del Brasil, de 7 a 8.

Frutillas (el kilo), de $ 0.80 a 1.

Manzanas norteamericanas King Davis (la barrica), de $ 28 a30; id. Deliciosas, de 27 a 40.

Naranjas paraguayas (el ciento), de pesos 2.80 a 3.50; id. correntinas, de 3.20 a 3.80; limones, de 1.20 a 2.20.

MERCADO DE AVES Y HUEVOS

Precios al por mayor

Gallinas especiales (la yunta), de $ 4.50 a 5.50; id regulares, de 3.80 a 4.20; id chicas, de 3 a 3.50; pollos grandes, de 4.50 a 5; id medianos, de 2.80 a 3.50; id chicos, de 2 a 2.60; patos criollos, de 3 a 2.60 id marruecos, de 2.80 a 3.20; gansos, de 3.50 a 4; pavos especiales, de 12 a 14; id regulares, de 8 a 10; id chicos, de 7 a 8; pavitas, de 6 a 7; pichones de palomas, de 0.40 a 0.60.

Huevos (la docena), de $ 0.54 a 0.55.

MERCADO BULLRICH

(Pescados y mariscos)

Cotizaciones del día: Corvina de Montevideo (el cajón), a $ 8; gallos, a 9; corvina de Mar del Plata, a 8; pescadilla id., a 7; palometas, a 10; meros, a 7; pargos, a 7; raya, a 8; langostinos, a 40; camarones, a 10.

Dorados (el kilo), a $ 0.40; surubí, a 0.50; patí, a 0.40; mandufias, a 0.50; bogas, a 0.40; pejerrey grande, a 2.60; id. mediano, a 1.90; id. filet, a 1.30; caracoles, a 1; almejas, a 0.25; sardinas del río, a 0.50; id. del Brasil, a 0.70; lisas, a 0.30; calamares de Norte América, a 1.40; sardinas de España, a 0.90.

Sábalos grandes (la docena), a $ 8; id chicos, a 1.

MERCADO CENTRAL DE FRUTOS

Precios máximos de ayer

Lana cruza fina, a $ 17.50 los diez kilos; cruza fina y mediana, de Pigüé, a 16.60; cruza mediana, de Huetel, a 15.50; cruza gruesa, de Huetel, a 12.50; gruesa especial, de Necochea, a 13.50; borregas, cruza fina y mediana, a 14; segunda esquila, cruza gruesa, a 12; de Entre Ríos, vieja, a 15; lana fina Chubut vieja, a 10; de Santa Cruz, barriga y muerta, a 10.85; muerta, a 11.

Pieles lanares estación consumo, a $ 1.20 el kilo; desecho, a 1; corto y pelado consumo, a 0.70.

Cueros vacunos, becerros y nonatos, a pesos 15.50 los diez kilos; salados, a 0.75 el kilo; id. de Corrientes, a 0.83; id. potros, a 0.85.

Cerdas, a $ 18 los diez kilos.

Pieles de corderitos, a $ 14 la docena; id. de liebres, a 0.80 cada una.

MERCADO DE PASTO

Precios de venta — Pasto alfalfa en fardos grandes, de $ 25 a 65 los mil kilos; id. chicos, de 24 a 60; id. mezcla en fardos grandes, de 25 a 42.

CARBON Y LEÑA

Precios sobre vagones en las estaciones Buenos Aires Retiro Norte, Colegiales, etc.
Leña — Quebracho colorado campana de **medida, de $ 24 a 35 los mil kilos; id. id. en tortas, de 35 a 36; id. id. astillada, de 37 a 39.**
Carbón — Quebracho blanco, de primera, de $ 70 a 75; id. de segunda, de 65 a 63.

MERCADO DE PAPAS

Movimiento y precios de ayer

Entradas: de Rosario, por estación Retiro, ferrocarril Central Argentino, 115 bolsas de la variedad norteamericana larga, de $ 0.55 a 0.70 los diez kilos; de Rosario, por Retiro, ferrocarril Central Córdoba, 350 bolsas, de 0.65 a 0.75; de zona sud, por estación Casa Amarilla, ferrocarril Sud, 2628 bolsas, de 0.25 a 0.60.

CASTELLANOS & SOSA
DESPACHANTES DE ADUANA
BELGRANO 744
Cooperativa Telefónica 2402 Central
Unión Telefónica 33 Mayo 6642

EDICTOS JUDICIALES

Por disposición del señor juez en lo civil doctor N. González Iramain, secretaría del autorizante, llámase durante treinta días a los que se consideren con derecho a los bienes dejados por fallecimiento de doña **ENRIQUETA CORTI de TRABUCCHI.** — Buenos Aires, octubre diez de 1928. —Doctor Rafael Caputo, secretario.
V|10|11.

El señor juez de primera instancia en lo civil de la capital de la república doctor don Argentino G. Barraquero, ha dispuesto se cite, llame y emplace por el término de treinta días, contados desde la primera publicación del presente, a todos los que se consideren con derecho a los bienes dejados por doña **MARIA GERONIMA BADARACCO de MANCINELLI**, ya sea como herederos o acreedores, para que dentro de dicho término comparezcan a deducir sus acciones en forma por ante el juzgado a su cargo número 9 y secretaría del que suscribe número 54, bajo apercibimiento de lo que hubiere lugar por derecho. — Buenos Aires, septiembre 19 de 1928. — Doctor Carlos F. Degreef, secretario.
V|9|11.

Por disposición del señor juez de 1a. instancia en lo civil doctor Mariano Grandoli (Juzgado 5, secretaría 29), llámase durante treinta días a los que se consideren con derecho a los bienes dejados por fallecimiento de don **HILARIO ASTORGANO.** — Buenos Aires, 16 de octubre de 1928. — Manuel A. Goñi, secretario.
v. 22|11|28.

Por disposición del señor juez de primera instancia en lo civil de la capital de la república doctor Mariano de Vedia y Mitre, se hace saber, por el término de quince días, contados desde la primera publicación del presente, a los acreedores de don **NICASIO ENCHART** que éste ha sido concursado, nombrándose síndico al doctor Julio Fernández Moujan, a quien deben presentar los títulos justificativos de sus créditos, en su estudio, calle Cangallo número 1112. — Buenos Aires, octubre 25 de 1927. —Doctor Tomás D. Casares, secretario.
V|10|11.

GRABADOS, SELLOS DE GOMA
E IMPRENTA
ENRIQUE BARÉS
Chapas Grabadas, Esmaltadas para Puertas
Numeradores Fechadores Perforadores
537 VICTORIA - SARMIENTO 825
U. T. 33 Av. 0392 U. T. 35 Lib. 1991
BUENOS AIRES
PIDANSE CATÁLOGOS

DISCOS NOVEDADES
EN TODAS LAS MARCAS
NACIONAL, COLUMBIA, ELECTRA y VICTOR
Damos en cambio de figuritas de los cigarrillos "43" y "NOBLESSE"
COMPOSTURAS Gramófonos-Victrolas-Membranas "Ward", MECANICO EXPERTO
"CASA CHICA" de A. Ward, Salta 674-676 BUENOS AIRES U. T. 7609 Mayo

PROFESIONALES

MEDICOS

SECRETAS-PIEL
Tratamiento de la blenorragia, avariosis, impotencia. PIEL: eczema, psoriasis, tiña, etc. con su específico DERMIKAL. — Abonos económicos.
Clínica Doctor CANTARELL
LAVALLE 932 — De 15 a 20 horas.

Dr. Enrique Dickmann
Enfermedades internas, señoras y niños. Salta 221, de 13 a 16 horas. U. T. Mayo 1318.

Dr. ENRIQUE MOUCHET
MEDICO
Enfermedades internas, nerviosas y avariosis. Profesor de la Universidad. Pasteur 532. U. T. 47 Cuyo 5119. Consultas: martes, jueves y sábados, de 14 a 16.

DENTISTAS

CLINICAS DENTALES MODERNAS
— DE —
JOSE S. GUESTRINO
CIRUJANO DENTISTA
CORRIENTES 4315
De 9 a 11 y de 18 a 20
Y
CORRIENTES 1211
De 14 a 18
Precios sumamente módicos para los lectores de "La Vanguardia"

Dr. ADOLFO DICKMANN
CIRUJANO DENTISTA
Callao 626, 3o piso. U. T. 44 Juncal 6705. — Consultas: de 14 a 18 horas, todos los días hábiles.

Dr. Juan Chertkoff
Dentista cirujano del Hospital Alvear. — Consultas, de 14 a 19. — SARMIENTO 1614. En Talleres, F. C. S.: Pavón 6153, de 9 a 12

CLINICA DENTAL POPULAR
DEL CIRUJANO DENTISTA
J. M. SOSA
EXTRACCIONES SIN DOLOR
y todos los demás trabajos dentarios en general. — Taller mecánico en la casa.
Trabajo esmerado y precios módicos
Horario: de 9 a 12 y de 14 a 20
Calle PATRICIOS 321, esquina Diamante U. T. 21 Barracas 2109

ABOGADOS

Dr. ARTURO VERA
ABOGADO
Asuntos civiles, comerciales y criminales en la capital y provincia de Buenos Aires. Buenos Aires: Cangallo 1372. U. T. 33 Mayo 4023. — QUILMES: Mitre 402

HUMBERTO BARRAZA
ABOGADO
Asuntos judiciales en la Capital Federal y provincia de Buenos Aires. — Estudio: Ayacucho 336, C. F. — U. T. Cuyo (47) 1693.

JOSE E. PFLEGER
ABOGADO
PERITO MERCANTIL
Asuntos civiles, comerciales y criminales. Tucumán 1335 (2o piso). U. T. 6731 Mayo

ROMULO BOGLIOLO
CONTADOR PUBLICO NACIONAL
LEZICA 4464

GUIDO CASAZZA
ELECTRICIDAD Y MECANICA
Conservación de ascensores. Oficina técnica, Liniers 773. — Taller, Liniers 873. U. T. 4314 Mitre

Orquesta Raña
Precios reducidos para centros y agrupaciones del Partido. Solicite presupuesto al compañero Raña, Balcarce 1050, departamento 11. U. T. 23 B. Orden 3371.

BANCOS

BANCO HIPOTECARIO NACIONAL

CONDICIONES GENERALES DE LOS REMATES

1o. — Los remates están sujetos a la aprobación del directorio y se hacen por cuenta del deudor, con sujeción a la ley número 10.676.

2o. — El comprador podrá continuar con la hipoteca que reconoce la propiedad, abonando la diferencia entre la deuda actual y el precio de compra.

3o. — Todo comprador abonará EN EFECTIVO, al firmar el boleto, el 5 o|o de seña y el 1 o|o de comisión.

4o. — Los títulos de propiedad pueden ser revisados en el archivo del Banco antes del remate.

5o. — Por mayores informes, pidanse en las oficinas del Banco.

SAN RAFAEL

El domingo 11 de Noviembre, a horas 10 y 30, en el local de la Sucursal del Banco de la Nación Argentina en General Alvear. Una propiedad ubicada en el Departamento General Alvear (Prov. de Mendoza), con superficie de 24 Hs. según títulos, y de 24 Hs. 4763,12 m. c., según plano. Contiene una casa habitación, viñedo y el resto terreno cultivable. Sus límites son: al Norte, calle pública; Sud, Soc. Anón. Colonia Alvear; al Este, Sucesión R. Anderson, y al Oeste, Luis Rosso. No. Ho. 271|47.488. Serie 14a. Base $ 9.000. Hipoteca, $ 6.000. Deuda actual, $ 5.531.
Inic. 28|10|928. V. 11-11.

SANTA ROSA

El martes 30 de octubre, en el local de la Sucursal del Banco en Santa Rosa, a horas 10. Una chacra designada con el No. 34 del plano de división de la Colonia "San Pedro", ubicada en el territorio nacional de La Pampa Central, sección 3a., fracción A, parte de los lotes oficiales 12 y 13. Mide 1.000 mts. en cada uno de sus costados N. y S. por 992.50 en los del E. y O., o sea una superficie de 99 Hs. 25 As., lindando: al N., chacra 76; al S., con la colonia "Ataliva Roca"; calle en medio al E. con la chacra 47 y al O. con la 33, todas de su mismo plano. No. Ho. 1054|44353, serie 12a. Base, $ 9.200. Hipoteca, $ 6.200. Deuda actual, $ 5.715.

Nota: Tratándose de préstamos de colonización, el remate de este lote se verificará de acuerdo con las disposiciones reglamentarias que rigen esta categoría de préstamo debiendo el que resultare comprador, ser agricultor o trabajarlo y cultivarlo personalmente. En caso contrario, podrá hacerse cargo de una hipoteca que no exceda del 50 o|o del precio de compra dentro de la ya constituída por el deudor.
Inic. 16|10|928. V. 30-10.

NUEVO BANCO ITALIANO
BUENOS AIRES
FUNDADO EN 1887

Capital	$ 10.000.000
Reservas	„ 8.200.000

7 sucursales urbanas, 4 en el interior y 2 en el exterior
Abona sobre depósitos:
A plazo fijo de 3 meses el 3 %
„ „ „ „ 6 „ „ 3½ „
En Caja de Ahorros después de 60 días hasta $ 10.000 . . . . . . el 4 „

BANCO EL HOGAR ARGENTINO
Fundado en septiembre de 1899. — Capital realizado, $ 42.845.470. Reservas, $ 1.147.050.25. Acuerda préstamos hipotecarios y para construcción. Vende propiedades con facilidades de pago. Recibe depósitos a plazo fijo y en caja de ahorros. Casa matriz, Bartolomé Mitre 575, Buenos Aires. Sucursales: Rosario de Santa Fe, Córdoba, Bahía Blanca, La Plata. — A. Mellan, director-gerente.

REMATES

F. Astoul Bonorino

JUDICIAL EN HAEDO — CASITA calle Guido Spano entre Entre Ríos y San Juan, lote 6, manzana 25. Mide 8.60 de frente al norte por 41.01 de fondo. Consta de 4 habitaciones, piso pino de tea, luz eléctrica, cocina y dependencias de madera, árboles frutales, etc.
Base, $ 3.000 moneda nacional. Orden juez doctor G. Tobal, secretaría H. Pinto. Juicio Juan Olivieri con Tosti Rosario.
El domingo 11 de noviembre, a las 15, en la misma. 8 por ciento a cuenta de precio y 2 por ciento de comisión. — Planos en Sucursal Morón y en Cangallo 466. — F. Astoul Bonorino. — Doctor Hugo Pinto, secretario.
V|11|11.

V. P. CACURI

JUDICIAL EN CABALLITO NORTE — Pujol 628 entre M. de Andés y Canalejas. Mide 8m66 de frente por 25m03 de fondo en un costado y 24m78 en el otro. Consta de dos habitaciones, cocina, w. c., etc. Base, $ 9.500. Juicio Marcos R. Di Paola con Francisco Bousas González. Juez doctor Mariano Grandoli, secretario doctor Enrique Lusuriaga (hijo). Seña, 8 o|o. Comisión, 3 o|o. Remate: domingo 11 de noviembre, a las 15 horas, allí. — V. P. Cacuri. Informes: Rivadavia 827. — Buenos Aires, octubre 26 de 1928. — Doctor Enrique Lusuriaga (hijo), secretario.
V|11|11.

★CHAPAS★
MEDALLAS, ESTAMPADOS
Grabados y sellos de goma. Placas de bronce, chapas esmaltadas, fechadoras y numeradoras. — SAENZ PEÑA 153 — U. T. 0312 Rivadavia
P. BARREIRO — Buenos Aires
Números de calle baratos

TALLER DE RELOJERIA
Se garantiza el trabajo y se hace con prontitud y esmero
SANTA FE 1450 — JUAN BINAGHI

Teléfono: Redac. U. T. 47, Cuyo 7521
" Adm.: " 47, Cuyo 7304

LA VANGUARDIA

REDACCION Y ADMINISTRACION
Casa del Pueblo: Rivadavia 2135

DIARIO DE LA MAÑANA — BUENOS AIRES, MARTES 30 DE OCTUBRE DE 1928. — AÑO XXXV — NUMERO 7[illegible]

EL PROYECTADO LOCAUT DE LOS METALURGICOS DE LA RENANIA

Es posible que no se lleve a efecto

BERLIN, 29. — Las uniones metalúrgicas de la Renania han aceptado la decisión del árbitro oficial que ha intervenido en el conflicto con los industriales, por lo que se espera que podrá ser evitado el locaut que estos últimos proponíanse hacer efectivo a primeros de noviembre, el cual afectaría a 215.000 obreros.

Los mineros de Pensylvania rindieron un homenaje a John Mitchell

HAZLETON, 29 — Toda la región carbonífera está paralizada hoy mientras 155.000 mineros rinden homenaje al que fué presidente de los Mineros Unidos de América, John Mitchel, ya fallecido.

También se celebra en este día la primera huelga victoriosa que realizaron los Mineros Unidos en 1900.

EL PROCESO CONTRA EL ASESINO DE OBREGON

La defensa sostiene que se trata de un crimen político

MEXICO, 29. — El abogado defensor de José León Toral y de la monja Concepción ha entregado al tribunal que interviene en la causa, una reseña del caso, tal como lo mantendrá en la vista de la causa por el asesinato del general Obregón. Ahora parece que el proceso se verá a comienzos de la semana próxima. Los abogados defensores sostienen que el asesinato fué un crimen político, matando Toral al presidente electo en la esperanza de mejorar la situación de la iglesia en el país. Lo hizo, agregan, sin sentir odio contra la víctima ni deseando venganza. Sólo pensaba en que era necesaria su eliminación para redimir a México de lo que creía una situación intolerable.

Los defensores declaran que la monja Concepción es absolutamente inocente, exigiendo que se suspenda al fiscal durante tres meses por haber procedido ilegalmente al formular cargos no fundados en las pruebas que exige la ley. También piden la suspensión del juez que aceptó los cargos, amparándose, dicen, en la suspensión prevista por la ley en tales casos.

EL "CRUMIRAJE" FASCISTA EN AUSTRALIA

Una bomba estalló en una casa donde se alojaban italianos no agremiados

MELBURNE, 29 — A consecuencia de la bomba arrojada ayer contra una casa de pensión italiana, donde se alojan italianos que trabajan en el puerto y que no pertenecen a las uniones obreras, resultando cuatro de ellos ligeramente heridos, el cónsul italiano ha presentado una reclamación, manifestando que "la comunidad italiana muéstrase grandemente excitada".

"En nombre de mi gobierno — agrega — pido plena satisfacción par mis compatriotas. Mi gobierno no está dispuesto a tolerar la falta de protección a los residentes italianos en Australia."

CONTINUA ARRECIANDO EL TEMPORAL EN ESPAÑA

SAN SEBASTIAN, 29 — Las lluvias torrenciales caídas en ésta han inundado varias casas del barrio antiguo de la ciudad, anegándose el alcantarillado. Los tranvías y otros servicios de transporte de pasajeros han suspendido la circulación.

En Bilbao sigue arreciando la tormenta de agua y viento.

Numerosos barcos pesqueros se refugiaron en el puerto Nuscl.

El temporal en el mar asumió grandes proporciones.

En otros puertos del Atlántico causó serios desperfectos.

Reorganización de la Cruz Roja

LA HAYA, 29. — La 13a. conferencia de la Cruz Roja internacional, que ha estado reunida en esta capital durante cinco días, en su sesión de clausura resolvió crear una suprema autoridad de la Cruz Roja, que estará al frente de las organizaciones de Ginebra y de París, mediante la cual quedará virtualmente terminada la doble fiscalización que actualmente se ejerce en la organización.

Reunióse la asamblea consultiva

MADRID, 29 — La asamblea nacional consultiva se reunió hoy en sesión plenaria.

De regreso a Alemania, el "Conde Zeppelin" ya vuela sobre el Atlántico

La aeronave ha tomado la ruta hacia las islas Azores

LAKEHURST, 29 — Hoy, a las 1.58 de la mañana, el dirigible Conde Zeppelin partió de regreso a Berlín.

LAKEHURST, 29 — La partida del dirigible Conde Zeppelin fué casi, puede decirse, inesperada, pues se había anunciado que el viaje de regreso no sería emprendido hasta mañana.

Sin embargo, a la 1.25 de la madrugada de hoy el personal del aeropuerto comenzó las maniobras de sacar el dirigible del cobertizo, mientras los pasajeros que participarán de este viaje se reunían en el campo de aviación.

LAKEHURST, 29 — Poco después de medianoche, bajo un espléndido claro de luna, fué sacado lentamente del hangar el dirigible Conde Zeppelín, en el cual ya se habían colocado una mujer, sesenta hombres y un perro.

Tan pronto como estuvo fuera del hangar la aeronave pareció haber adquirido una nueva vida y orgullosamente se elevó a la 1.54 horas tomando rumbo hacia Nueva York.

Ya en el aire, toda la pesadez de la enorme mole desapareció, convirtiéndose en un elegante pez aéreo, libre de la ayuda humana, sin la cual no podía moverse mientras estaba sobre la tierra.

LAKEHURST, 29 — Viajan en el vuelo que efectúa el dirigible Conde Zeppelin de regreso a Alemania tres oficiales navales de los Estados Unidos que han sido invitados por el comandante Eckener con el fin de que hagan observaciones personales sobre el vuelo.

Son éstos, el comandante M. R. Pierce, jefe de la estación aérea naval de Lakehurst, y los tenientes G. W. Settle, ingeniero del dirigible "Los Angeles", y C. E. Rauch, oficial de ruta de la misma aeronave.

Transporte de correspondencia y encomiendas

LAKEHURST, 29 — El dirigible Conde Zeppelín lleva para Alemania treinta y dos bolsas de correspondencia, cuyas cartas van estampilladas con un sello por valor de un dólar y cinco centavos, y las tarjetas postales con 53 centavos de dólar.

También lleva encomiendas que han sido recibidas de acuerdo con la tarifa de cinco dólares por libra de peso. Entre éstas figuran un fardo de algodón, dos máquinas portátiles de escribir, una caja de barras de cobre grabadas y una caja de tejidos de seda.

Un pasajero clandestino

BERLIN, 29 — El representante del "Lokalanzeiger", que se encuentra a bordo del dirigible Conde Zeppelín, envió un radiotelegrama informando que un muchacho estadounidense fué descubierto en la aeronave esta mañana.

El muchacho se había embarcado clandestinamente en el dirigible. Se llama Rolf Brandt, es rubio y tiene 17 años. Era empleado en una oficina de abogados.

El corresponsal del diario informa también que hace mucho frío a bordo de la aeronave a pesar de la espléndida salida de sol.

SAINT LOUIS, 29. — Clarence Terthune, el pasajero clandestino del Conde Zeppelín, es hijo de un peluquero que en esta ciudad mató a su esposa el 12 de julio pasado, suicidándose después. Mientras tanto, el joven Clarence hallábase embarcado clandestinamente a bordo de un transatlántico que navegaba en la costa del Pacífico. Un hermano político de Terthune declaró que el joven ya hizo varias escapadas de esta naturaleza, siendo ésta la más importante de todas.

Volando sobre Nueva York

NUEVA YORY, 29 — El gigantesco dirigible "Conde Zeppelín", que vuela de regreso a Friedrichshafen, pasó sobre el bajo Manhattan, el barrio comercial de esta ciudad, a las 3.15 horas de hoy.

Se podía escuchar claramente el ruido de los motores de la aeronave mientras volaba sobre la estatua de la Libertad a varios centenares de pies de altura.

Poco después tomaba mayor altura, lo suficiente para pasar sobre la torre del rascacielo Woolworth, y de allí viraba nuevamente hacia el este, pasando sobre Long Island.

Mientras la aeronave volaba sobre la bahía fué saludada por las sirenas y pitos de los buques, mientras que el poderoso reflector instalado en la terraza del hotel Brooklyn lograba enfocar el dirigible, y lo seguía mientras éste se perdía en dirección al este.

A las 5.30 volaba en dirección a Boston

WATCH HILL (Rhode Island), 29 — El dirigible "Conde Zeppelín", que regresa a Alemania, pasó a 20 millas al este de esta ciudad a las 5.30, en dirección a Boston, donde se espera que pasará a las 7.

Posición de la aeronave a las 10

NUEVA YORK, 29 — La Radio Marine Corporation ha recibido un mensaje del buque pesquero Widgeon, puesto a las 7.15, informando haber visto al dirigible "Conde Zeppelín", a los 41 grados 29 minutos de latitud norte y 68 grados 47 minutos de longitud oeste.

Según dicho mensaje, el dirigible volaba a baja altura en dirección nordeste, al parecer con rumbo a Nueva Escocia.

NUEVA YORK, 29 — Un mensaje radiotelegráfico transmitido por el dirigible "Conde Zeppelín", a las 10, hora del este, decía que se encontraba a los 42 grados 26 minutos de latitud norte y 64 grados 15 minutos de longitud oeste.

A las 13.55

NUEVA YORK, 29 — El vapor "Hjelmaren" ha enviado un mensaje radiotelegráfico informando que vió al "Conde Zeppelín" a las 13.55, hora del meridiano de Greenwich, a la altura de los 42 grados de latitud norte y 66 grados 1 minuto de longitud oeste.

Son buenas las condiciones atmosféricas

HAMBURGO, 29 — La estación meteorológica dice que existen dos centros tormentosos que se dirigen hacia el sud de Labrador, pero que si el dirigible "Conde Zeppelín" se mantiene más al sud del grado 43 del litoral, encontrará buen tiempo y vientos favorables.

Una zona de alta presión indica que reina un tiempo excelente alrededor de laas islas Azores.

En la ruta del norte la aeronave posiblemente hallará lluvias, pero en cambio se verá favorecida por los vientos.

LAKEHURST, 29 — Las últimas informaciones meteorológicas que se tienen en esta base, indican que existen núcleos de perturbación atmosférica sobre Saint Lawrence, los cuales se mueven en dirección nordeste, hacia Belle Isle.

Al sud de Terranova soplan altos vientos en dirección este.

En Alemania se espera que llegue el miércoles, a las 6

FRIEDRICHSHAFEN, 29. — Prepárase una grandiosa recepción al comandante y tripulantes del Conde Zeppelín, habiéndose ordenado que todo el personal y dotación de aterrizaje aguarde desde las seis horas del miércoles, momento en que se espera la llegada del dirigible.

Se opina que Eckener hará un vuelo rápido, empleando entre 50 y 60 horas.

La municipalidad prepara grandes agasajos a los tripulantes y un recibimiento afectuoso para todos los de a bordo.

Se discute si Eckener elegirá la ruta Bremen, Berlín, Munich o Nulom bordeando el valle del Rhin.

A las 14

NUEVA YORK, 29. — El "Conde Zeppelín" volaba a una velocidad de 67 millas, a las 14 horas, encontrándose a 112 millas al sudeste del cabo Sable (Nueva Escocia), siendo su posición 42, 17o. latitud norte y 59, 12o. longitud oeste.

Volaba a una altura de 1.000 pies, hallándose a 980 millas de Lakehurst.

A las 20

NUEVA YORK, 29. — El dirigible "Conde Zeppelín" envió un radiotelegrama a las 20 horas, horario de la Europa central, informando que volaba alrededor de 160 kilómetros por hora, sin novedad.

NUEVA YORK, 29. — El Conde Zeppelín continúa su vuelo a través del Atlántico perseguido por una fuerte tormenta. Desde varios puntos de Terranova se reciben informaciones dando cuenta del paso del dirigible, siendo la última la transmitida desde la bahía Trinidad, a las 19.06.

La aeronave sigue comunicándose radiotelegráficamente con varias estaciones, no obstante la tormenta.

La partida causó sorpresa en Berlín

BERLIN, 29 — La noticia de la partida del dirigible Conde Zeppelín, de regreso a Alemania, causó una verdadera sorpresa entre el público alemán, pues se daba por descontado que el comandante doctor Eckener había decidido postergar la salida hasta el martes.

La estación de radio del gobierno fué la primera en anunciar la noticia.

Generalmente se cree que las informaciones meteorológicas favorables indujeron al doctor Eckener a partir inmediatamente.

Reina confianza respecto al viaje de la aeronave, suponiéndose que podrá efectuar el vuelo con mayor facilidad que el que hizo de Friedrichshafen a Lakehurst.

EN BRUSELAS HUBO UN CHOQUE ENTRE FASCISTAS Y ANTIFASCISTAS

BRUSELAS, 29. — Anoche, después de finalizar una reunión de fascistas italianos que conmemoraban el aniversario de la marcha sobre Roma, al salir éstos a la calle se produjo una violenta colisión con adversarios del fascismo. Intervino la policía dispersando a los manifestantes, cosa que resultó difícil, dado el enardecimiento de los ánimos. Varias personas resultaron con heridas leves.

Accidente de aviación

VALLADOLID, 29 — En el pueblo de Alaejos, capotó, al tratar de elevarse, cayendo dentro del cementerio, el aeroplano piloteado por el teniente Mariano Armijo, a quien acompañaba el suboficial de bombardeo, Tomás González Martín.

Ambos aviadores resultaron gravemente heridos.

El aviador Huenefeld regresará a Berlín

TOKIO, 29. — El ministerio de comunicaciones ha anunciado que el aviador alemán, barón von Huenefeld regresará en breve a Alemania, dejando el aeroplano en que ha hecho el vuelo Berlín-Tokio, en esta capital.

El barón Huenefeld, abriga el propósito de regresar en junio al Japón con intención de ver si es posible intentar la travesía en vuelo del océano Pacífico.

El sabio Freud realizó un vuelo

BERLIN, 29 — El famoso psiquicoanalista austriaco doctor Sigmund Freud, a pesar de sus 72 años, realizó hoy el primer vuelo de su vida en el aeródromo de Templehof. El famoso sabio austriaco, que ha revolucionado la ciencia, se encuentra en esta capital dando conferencias en los centros científicos, despertando gran interés.

Construcción del aeropuerto de Burgos

BURGOS, 29 — Las obras de construcción del aeropuerto avanzan rápidamente y es probable que a fines del mes de noviembre puedan utilizarlo los aparatos de la línea Madrid-París.

Los técnicos dicen que este aeropuerto puede ser uno de los mejores de Europa, si se toman en cuenta las dimensiones que posee.

Acalorado debate en la cámara

SANTIAGO, 29 — En la cámara de diputados se produjo un largo y acalorado debate sobre la supresión del juego en el Casino de Viñamar, participando varios diputados en contra y otros a favor.

—El juez que interviene en el horrendo asalto de Chicureo dictó sentencia condenando a la pena de muerte a Emilio Silva Cossio y a Miguel Garay Astorga.

ARABES Y JUDIOS SIGUEN SUS DISPUTAS EN JERUSALEN

JERUSALEN, 29 — A raíz del telegrama enviado por el presidente del consejo supremo musulmán al rey Jorge de Inglaterra acusando a los judíos de que trataban tomar la mezquita de Omar, erigida en el sitio que ocupa el templo de Salomón, árabes jefes rabinos han radiotelegrafiado a su vez al rey Jorge negando esa imputación y apelando a su influencia para que los judíos tengan derechos limitados de efectuar sus servicios religiosos en el Muro de los Lamentos.

A fin de solucionar ese asunto, se ha propuesto la creación de una comisión formada por dos judíos, dos árabes y presidida por lord Robert Cecil, la que se reunirá en Ginebra.

SIGUEN AMOTINADOS LOS ARABES DEL NORTE DE PERSIA

BASORA, 29. — En un choque entre los gendarmes que intentaron desarmarlas y las tribus árabes del norte de Ahwaz, que se habían amotinado a causa del decreto persa que les obliga a usar sombreros y ropas a la europea, resultaron varios gendarmes muertos.

Se han despachado tropas para reducir a dichas tribus a la obediencia.

¿VICTOR MANUEL SE INDEPENDIZA DE MUSSOLINI?

ROMA, 29. — El rey Víctor Manuel de motu propio nombró como ministro de comunicaciones al conde di Cortellazzo.

Los católicos mexicanos intervendrán en la próxima campaña presidencial

MEXICO, 29 — El comité electoral que representa a todos los estados de la república se propone organizar los trabajos electorales, con el fin de estudiar la actitud que deberá asumir en la próxima campaña presidencial y prestar su apoyo a un candidato que acepte las exigencias de los católicos y las reformas constitucionales que han solicitado.

Se espera que el presidente provisorio que asumirá el mando cuando termine su mandato el presidente Calles, doctor Portes Gil, permitirá que el comité proceda con toda libertad, públicamente y en la forma que pueda desarrollar libremente su acción.

30 toneladas de papel moneda austriaco serán convertidas en "confetti"

BERGAMO, 29. — Han llegado tres vagones cargados con treinta toneladas de coronas papel moneda austriaca, cuyo valor antes de su depreciación fué de 200.000.000 de liras, las cuales serán usadas en la fabricación de confetti.

Estas coronas fueron pagadas al gobierno por los habitantes de Venecia Julia y del Alto Adigio durante el régimen austriaco, al cual Italia pagó 60 liras por cada 100 coronas, cuando tomó posesión del territorio.

RESULTADOS DE LAS ELECCIONES PRESIDENCIALES EN HONDURAS

Ha triunfado el candidato liberal republicano

TEGUCIGALPA, 29 — Al parecer el candidato liberal republicano doctor Vicente Mejía Colindres, ex ministro de relaciones exteriores, ha sido designado presidente de la república en las elecciones de ayer, por aproximadamente 14.000 votos de mayoría.

TEGUCIGALPA, 29 — Por primera vez en la historia de Honduras las elecciones se desarrollaron sin derramamiento de sangre, reinando orden perfecto en todo el país.

Ha sorprendido que apenas iniciado el escrutinio éste empezó a revelar una gran mayoría de votos a favor del candidato opositor, Vicente Mejía Colindres.

LA DEPRECIACION DE LA PESETA

Son inútiles los esfuerzos de la dictadura para detenerla

HENDAYA, 29. — La depreciación de la peseta, pero continúa, de la peseta, no obstante el funcionamiento del control de cambios, resultan una de las más absorbentes preocupaciones de los círculos financieros españoles.

La situación actual [illegible] los técnicos una personalidad [illegible]. "La peseta había adquirido en [illegible] de primera categoría y [illegible] representaba la situación [illegible] pejada, producto de los siguientes factores:

Cuatro cosechas agrícolas abundantes que compensaron sobradamente la [illegible] sis sufrida por los cultivos [illegible].

La terminación de la guerra de Marruecos, que permitió la ordenación de las finanzas, llegando por esto medio el gobierno a conseguir su superávit.

La magnífica operación realizada en la consolidación de la deuda, [illegible] así a la hacienda de apremios y vencimientos.

El rango de la peseta subió, [illegible] dándose por la situación [illegible] pues, lógico que la banca [illegible] buscara para sus combinaciones conjunto monedas, y cálculo [illegible] aseguran que entre [illegible] deseos, norteamericanos e ingleses [illegible] garon a disponer de 700.000.000 de pesetas.

¿Por qué, pues, baja la peseta?

Al parecer, el comité regulador de cambios realiza inútiles esfuerzos para estabilizarla, como lo evidencian las operaciones que se están [illegible].

MADRID, 29 — El jefe del gobierno general Primo de Rivera [illegible] con el ministro de hacienda, [illegible] telo, y examinó la liquidación del supuesto del presente año, para conocer sus relaciones con la depreciación de la peseta.

Se ha formado el concepto [illegible] de que la baja se debe a las [illegible] ciones que se hacen en los [illegible] cados del mundo.

Con este motivo [illegible] de Estella que el gobierno se [illegible] tomar las medidas más enérgicas para evitar que siga descendiendo el valor de la peseta, ya que no existe [illegible] razón atendible de carácter económico que justifique la depreciación [illegible] merario.

Una secta contraria al matrimonio

VANCOUVER, 29 — El culto [illegible] de los libres pensadores, que [illegible] miembros distribuidos en Estados Unidos y Canadá, ha sido [illegible] debido a varias acusaciones y [illegible] acusaciones que se lanzan sus [illegible] rios respecto a un supuesto desfalco [illegible] los fondos de la institución.

El programa de esta secta [illegible] sus directores son contrarios al matrimonio, por ser un sistema [illegible] los hombres.

BRASIL

Colonización polaca

RIO DE JANEIRO, 29 — El estado [illegible] Espíritu Santo concedió 10.000 hectáreas de tierra al norte de Río Doce para el establecimiento, por el término de cinco años, de 1.000 familias polacas.

URUGUAY

El impuesto a las revistas y diarios extranjeros empezará a aplicarse

MONTEVIDEO, 29 — Han comenzado a aplicarse el impuesto a las revistas y diarios extranjeros, fijado por la ley de jubilación de periodistas y publicistas, observándose en el público cierta tendencia explicable, sin duda, ante el precio establecido resta [illegible] rácter popular a esas publicaciones. Consejo nacional de administración [illegible] sideró la reglamentación de la ley propuesta por el ministro [illegible] cienda, previniéndole su [illegible] perjuicio de seguir [illegible] nera de acometer el [illegible] titución del mencionado [illegible] un aumento de los derechos [illegible] la importación de armas.

GLOSARIO DEL TELEGRAFO

INTOLERANCIA CLERICAL

La acusación más suave que con frecuencia suena en los labios de los clericales y los reaccionarios en general, al referirse a los partidos y los hombres de ideas avanzadas, es la de "intolerantes" y "sectarios". Pedir para la iglesia católica el mismo trato que se da a los demás cultos; protestar contra la ingerencia creciente del clero en los asuntos civiles; exigir que sea respetada la ley de enseñanza laica, significa para los clericales el colmo de la irreverencia y la osadía, cuando no un "atentado contra la religión", un desafío a la "libertad de conciencia", etc., etc.

Según ese criterio, para no merecer el mote de intolerantes y sectarios, los que no comulgamos con los privilegios y los abusos del clero, deberíamos asistir impasibles a la intromisión del mismo en todos los actos de la vida pública y llamarnos satisfechos de que se nos permita ver y callar.

Viceversa, es suficiente observar cómo y con qué violencia proceden esos elementos cuando se trata de defender los privilegios de la iglesia, así sean los más rancios e irracionales, para darse cuenta de que el mote de sectarios e intolerantes, que pretenden aplicar a los demás, les corresponde a ellos, y nada más que a ellos.

¿Comprobaciones? Las hay por centenares, y sólo es cuestión de elegir. Pero, para no caer en repeticiones, nos bastará citar lo ocurrido anteayer en la localidad francesa de Pons.

Se realizaba allí, como lo informa el telegrama que publicamos ayer en esta página, la inauguración de un monumento erigido a la memoria de Emile Combes.

Para todo hombre de conciencia recta, cualesquiera que sean sus ideas políticas o religiosas, la sola evocación del nombre de Combes suscita un sentimiento de respeto por la coherencia y la firmeza de sus convicciones. A pesar de todas las calumnias con que han pretendido enlodar su memoria los clericales, Combes no era un fanático, ni siquiera un enemigo de las congregaciones religiosas como tales, sino que conceptuaba al laicismo la única solución capaz de asegurar al pueblo francés una convivencia ordenada y pacífica dentro de la libertad.

Pues bien: el justo homenaje rendido a la memoria de Combes ha tenido la virtud de irritar a los "camelots du roi", especie de fascistas "sui generis", que dividen sus ocios entre las sacristías y las alcobas de presuntos pretendientes al "trono" de Francia, a tal punto que en el acto de la inauguración del monumento promovieron violentos disturbios, y hasta llegaron a mutilar en parte la estatua.

El bárbaro episodio no nos sorprende — ¡qué podía sorprendernos! —, aunque avergüenza que haya ocurrido en Francia, en ese París glorioso que vió la revolución del 89.

El acto de los "camelots du roi" es la demostración más acabada del espíritu violento y tiránico que mueve a la reacción clerical frente a las manifestaciones del pensamiento laico, pero es también, y sobre todo, el índice inequívoco de su impotencia y su condena definitiva.

Lluvias torrenciales han producido inundaciones en varias localidades de Italia

ROMA, 29 — Anúnciase que se han producido inundaciones causadas por las lluvias torrenciales que se han desencadenado en todo el país, las que son particularmente importantes en Génova, Spezia, Alessandría, Florencia y Brescia.

En esta última se teme que el desbordamiento del río Oglio vuelva de nuevo a asolar la comuna de Darfo, por lo que se han impartido órdenes a sus habitantes de abandonar la localidad.

El raid de los pilotos franceses

PARIS, 29 — Los aviadores franceses que hacen el vuelo a Madagascar, partieron de Gao hoy, a las 7 horas, con intención de llegar a Zinder en un vuelo que comprenderá todo el día.

Los aviadores seguirán el curso del Niger y deberán atravesar durante todo el viaje vastas regiones casi totalmente deshabitadas.

Un millón de leprosos se calcula existen en China

Pánico en un tren subterráneo

NUEVA YORK, 29 — A consecuencia del pánico producido en un tren subterráneo, debido a haberse llenado de humo los coches al incendiarse unos escombros que había en las vías, los pasajeros se precipitaron a las puertas para escapar, resultando algunos contusos.

TOKIO, 29 — El doctor [illegible] secretario de la Sociedad [illegible] de la lepra en China, [illegible] calcula que existen en [illegible] llón de leprosos, de los [illegible] ments 5.000 están [illegible] miento médico.

Agrega el doctor [illegible] lo no obstante, China [illegible] terés a la situación.